



BUPATI TEGAL
PROVINSI JAWA TENGAH

PERATURAN BUPATI TEGAL
NOMOR 60 TAHUN 2025

TENTANG

BATAS DESA SE-KECAMATAN LEBAKSIU

DENGAN RAHMAT TUHAN YANG MAHA ESA

BUPATI TEGAL,

- Menimbang : a. bahwa penetapan Batas wilayah antar Desa merupakan aspek fundamental dalam tata kelola pemerintahan daerah yang efektif, tertib, dan berkeadilan sesuai dengan Pancasila dan Undang-Undang Dasar Negara Republik Indonesia Tahun 1945;
- b. bahwa kejelasan Batas Desa perlu diselenggarakan demi kemaslahatan masyarakat dalam menjaga stabilitas sosial dan kerukunan antarwarga;
- c. bahwa untuk memberikan kepastian hukum bagi pemerintah desa dalam menjalankan fungsi dan tanggung jawabnya diperlukan pengaturan tentang Batas Desa;
- d. bahwa berdasarkan pertimbangan sebagaimana dimaksud dalam huruf a, huruf b dan huruf c, perlu menetapkan Peraturan Bupati tentang Batas Desa se-Kecamatan Lebaksiu;
- Mengingat : 1. Pasal 18 ayat (6) Undang-Undang Dasar Negara Republik Indonesia Tahun 1945;
2. Undang-Undang Nomor 13 Tahun 1950 tentang Pembentukan Daerah-Daerah Kabupaten dalam Lingkungan Propinsi Jawa Tengah (Berita Negara Republik Indonesia Tahun 1950, Nomor 42);
3. Undang-Undang Nomor 23 Tahun 2014 tentang Pemerintahan Daerah (Lembaran Negara Republik Indonesia Tahun 2014 Nomor 244, Tambahan Lembaran Negara Republik Indonesia Nomor 5587), sebagaimana telah beberapa kali diubah terakhir dengan Undang-Undang Nomor 6 Tahun 2023 tentang Penetapan Peraturan

Pemerintah Pengganti Undang-Undang Nomor 2 Tahun 2022 tentang Cipta Kerja menjadi Undang-Undang (Lembaran Negara Republik Indonesia Tahun 2023 Nomor 41, Tambahan Lembaran Negara Republik Indonesia Nomor 6856);

MEMUTUSKAN:

Menetapkan : PERATURAN BUPATI TENTANG BATAS DESA SE-KECAMATAN
LEBAKSIU.

BAB I
KETENTUAN UMUM

Pasal 1

Dalam Peraturan Bupati ini yang dimaksud dengan:

1. Daerah adalah Kabupaten Tegal.
2. Bupati adalah Bupati Tegal.
3. Kecamatan adalah bagian wilayah dari Daerah yang dipimpin oleh Camat.
4. Desa adalah kesatuan masyarakat hukum yang memiliki batas wilayah yang berwenang untuk mengatur dan mengurus urusan pemerintahan, kepentingan masyarakat setempat berdasarkan prakarsa masyarakat, hak asal usul, dan/atau hak tradisional yang diakui dan dihormati dalam sistem pemerintahan Negara Kesatuan Republik Indonesia.
5. Batas adalah tanda pemisah antara Desa yang bersebelahan baik berupa batas alam maupun batas buatan.
6. Batas Desa adalah pembatas wilayah administrasi pemerintahan antar Desa yang merupakan rangkaian titik-titik koordinat yang berada pada permukaan bumi dapat berupa tanda-tanda alam seperti igir/punggungan gunung/pegunungan (*watershed*), median sungai dan/atau unsur buatan dilapangan yang dituangkan dalam bentuk peta.
7. Peta Batas Desa adalah peta yang menyajikan semua unsur batas dan unsur lainnya, seperti pilar batas, garis batas, topomini perairan dan transportasi.
8. Titik Kartometrik yang selanjutnya disingkat TK adalah titik koordinat batas yang ditentukan berdasarkan pengukuran atau penghitungan posisi titik dengan menggunakan peta dasar dan peta lain sebagai pelengkap.
9. Lintang Selatan yang selanjutnya disingkat LS adalah garis lintang yang berada di sebelah selatan khatulistiwa.
10. Bujur Timur yang selanjutnya disingkat BT adalah garis bujur yang berada di sebelah timur *Greenwich*.
11. Pilar Batas Utama adalah pilar batas yang dipasang tepat pada garis batas.
12. Pilar Acuan Batas Utama adalah pilar batas yang dipasang tidak tepat pada garis batas.

Pasal 2

Peraturan Bupati ini dimaksudkan untuk memberikan dasar hukum dan pedoman dalam penetapan Batas Desa se-Kecamatan Lebaksiu.

Pasal 3

Peraturan Bupati ini bertujuan untuk mewujudkan tertib administrasi pemerintahan, memberikan kejelasan dan kepastian hukum Batas Desa se-Kecamatan Lebaksiu.

Pasal 4

Desa se-Kecamatan Lebaksiu terdiri atas:

- a. Desa Timbangreja;
- b. Desa Lebaksiu Kidul;
- c. Desa Lebaksiu Lor;
- d. Desa Kajen;
- e. Desa Yamansari;
- f. Desa Kesuben;
- g. Desa Balaradin;
- h. Desa Lebakgowah;
- i. Desa Dukuhlo;
- j. Desa Pendawa;
- k. Desa Jatimulya;
- l. Desa Kambangan;
- m. Desa Slarangkidul;
- n. Desa Tegalandong; dan
- o. Desa Dukuhdamu.

BAB II

BATAS DESA

Bagian Kesatu

Batas Desa Timbangreja

Pasal 5

Batas Desa Timbangreja sebagaimana dimaksud dalam Pasal 4 huruf a sebagai berikut:

- a. sebelah utara, berbatasan dengan Desa Kesuben dan Desa Yamansari;
- b. sebelah timur, berbatasan dengan Desa Lebaksiu Kidul;
- c. sebelah selatan, berbatasan dengan Desa Danawarih dan Desa Wringinjenggot Kecamatan Balapulang; dan
- d. sebelah barat, berbatasan dengan Desa Pamiritan Kecamatan Balapulang.

Pasal 6

Batas Desa Timbangreja sebagaimana dimaksud dalam Pasal 5 ditetapkan dengan koordinat Batas Desa sebagai berikut:

- a. Batas Desa Timbangreja dengan Desa Lebaksiu Kidul sebagai berikut:
 1. dimulai dari TK 33.28.06.2001-06.2002-06.2005-000 dengan koordinat $7^{\circ} 3' 5.618''$ LS dan $109^{\circ} 8' 5.510''$ BT yang merupakan simpul batas antara Desa Timbangreja, Desa Lebaksiu Kidul, dan Desa Yamansari;

2. lalu dilanjutkan mengarah ke selatan menyusuri saluran irigasi sampai pada TK 33.28.06.2001-06.2002-001 dengan koordinat $7^{\circ} 3' 6.098''$ LS dan $109^{\circ} 8' 5.407''$ BT yang terletak pada tikungan saluran irigasi;
3. lalu dilanjutkan mengarah ke tenggara menyusuri saluran irigasi sampai pada TK 33.28.06.2001-06.2002-002 dengan koordinat $7^{\circ} 3' 6.588''$ LS dan $109^{\circ} 8' 5.970''$ BT yang terletak pada tikungan saluran irigasi;
4. lalu dilanjutkan mengarah ke tenggara menyusuri saluran irigasi sampai pada TK 33.28.06.2001-06.2002-003 dengan koordinat $7^{\circ} 3' 7.541''$ LS dan $109^{\circ} 8' 7.024''$ BT yang terletak pada tikungan saluran irigasi;
5. lalu dilanjutkan mengarah ke selatan menyusuri saluran irigasi sampai pada TK 33.28.06.2001-06.2002-004 dengan koordinat $7^{\circ} 3' 13.491''$ LS dan $109^{\circ} 8' 6.424''$ BT yang terletak pada tikungan saluran irigasi;
6. lalu dilanjutkan mengarah ke barat laut menyusuri saluran irigasi sampai pada TK 33.28.06.2001-06.2002-005 dengan koordinat $7^{\circ} 3' 13.123''$ LS dan $109^{\circ} 8' 6.007''$ BT yang terletak pada tikungan saluran irigasi;
7. lalu dilanjutkan mengarah ke barat menyusuri pematang sawah sampai pada TK 33.28.06.2001-06.2002-006 dengan koordinat $7^{\circ} 3' 13.273''$ LS dan $109^{\circ} 8' 3.155''$ BT yang terletak pada sudut tanah sawah warga;
8. lalu dilanjutkan mengarah ke selatan menyusuri saluran irigasi sampai pada TK 33.28.06.2001-06.2002-007 dengan koordinat $7^{\circ} 3' 16.599''$ LS dan $109^{\circ} 8' 2.735''$ BT yang terletak pada as jalan Desa Timbangreja - Desa Lebaksiu Kidul;
9. lalu dilanjutkan mengarah ke selatan menyusuri saluran irigasi sampai pada TK 33.28.06.2001-06.2002-008 dengan koordinat $7^{\circ} 3' 18.286''$ LS dan $109^{\circ} 8' 1.940''$ BT yang terletak pada tikungan saluran irigasi;
10. lalu dilanjutkan mengarah ke barat menyusuri pematang sawah sampai pada TK 33.28.06.2001-06.2002-009 dengan koordinat $7^{\circ} 3' 18.220''$ LS dan $109^{\circ} 7' 58.508''$ BT yang terletak pada sudut tanah sawah warga;
11. lalu dilanjutkan mengarah ke selatan menyusuri pematang sawah sampai pada TK 33.28.06.2001-06.2002-010 dengan koordinat $7^{\circ} 3' 19.455''$ LS dan $109^{\circ} 7' 58.230''$ BT yang terletak pada sudut tanah sawah warga;
12. lalu dilanjutkan mengarah ke barat menyusuri pematang sawah sampai pada TK 33.28.06.2001-06.2002-011 dengan koordinat $7^{\circ} 3' 19.438''$ LS dan $109^{\circ} 7' 54.168''$ BT yang terletak pada sudut tanah sawah warga;
13. lalu dilanjutkan mengarah ke selatan menyusuri pematang sawah sampai pada TK 33.28.06.2001-06.2002-012 dengan koordinat $7^{\circ} 3' 20.227''$ LS dan $109^{\circ} 7' 54.227''$ BT yang terletak pada sudut tanah sawah warga;
14. lalu dilanjutkan mengarah ke barat menyusuri pematang sawah sampai pada TK 33.28.06.2001-06.2002-013 dengan koordinat $7^{\circ} 3' 20.239''$ LS dan $109^{\circ} 7' 52.883''$ BT yang terletak pada sudut tanah sawah warga;
15. lalu dilanjutkan mengarah ke barat menyusuri pematang sawah sampai pada TK 33.28.06.2001-06.2002-014 dengan koordinat $7^{\circ} 3' 21.443''$ LS dan $109^{\circ} 7' 52.429''$ BT yang terletak pada sudut tanah sawah warga;
16. lalu dilanjutkan mengarah ke selatan menyusuri pematang sawah sampai pada TK 33.28.06.2001-06.2002-015 dengan koordinat $7^{\circ} 3' 21.407''$ LS dan $109^{\circ} 7' 51.912''$ BT yang terletak pada sudut tanah sawah warga;

17. lalu dilanjutkan mengarah ke selatan menyusuri pematang sawah sampai pada TK 33.28.06.2001-06.2002-016 dengan koordinat $7^{\circ} 3' 28.551''$ LS dan $109^{\circ} 7' 50.970''$ BT yang terletak pada as jalan Desa Timbangreja - Desa Lebaksiu Kidul;
18. lalu dilanjutkan mengarah ke timur menyusuri saluran irigasi sampai pada TK 33.28.06.2001-06.2002-017 dengan koordinat $7^{\circ} 3' 29.070''$ LS dan $109^{\circ} 7' 59.460''$ BT yang terletak pada as jalan Desa Timbangreja - Desa Lebaksiu Kidul;
19. lalu dilanjutkan mengarah ke tenggara menyusuri saluran irigasi sampai pada TK 33.28.06.2001-06.2002-018 dengan koordinat $7^{\circ} 3' 30.246''$ LS dan $109^{\circ} 8' 0.690''$ BT yang terletak pada tikungan saluran irigasi;
20. lalu dilanjutkan mengarah ke timur menyusuri pematang sawah sampai pada TK 33.28.06.2001-06.2002-019 dengan koordinat $7^{\circ} 3' 29.827''$ LS dan $109^{\circ} 8' 1.971''$ BT yang terletak pada tikungan saluran irigasi;
21. lalu dilanjutkan mengarah ke timur menyusuri pematang sawah sampai pada TK 33.28.06.2001-06.2002-020 dengan koordinat $7^{\circ} 3' 29.678''$ LS dan $109^{\circ} 8' 3.641''$ BT yang terletak pada tikungan saluran irigasi;
22. lalu dilanjutkan mengarah ke timur menyusuri saluran irigasi sampai pada TK 33.28.06.2001-06.2002-021 dengan koordinat $7^{\circ} 3' 31.756''$ LS dan $109^{\circ} 8' 8.934''$ BT yang terletak pada sudut tanah sawah warga;
23. lalu dilanjutkan mengarah ke timur laut menyusuri pematang sawah dan saluran irigasi sampai pada TK 33.28.06.2001-06.2002-022 dengan koordinat $7^{\circ} 3' 25.754''$ LS dan $109^{\circ} 8' 21.301''$ BT yang terletak pada sudut tanah sawah warga;
24. lalu dilanjutkan mengarah ke utara menyusuri saluran irigasi sampai pada TK 33.28.06.2001-06.2002-023 dengan koordinat $7^{\circ} 3' 25.444''$ LS dan $109^{\circ} 8' 21.393''$ BT yang terletak pada sudut tanah sawah warga;
25. lalu dilanjutkan mengarah ke timur menyusuri saluran irigasi sampai pada TK 33.28.06.2001-06.2002-024 dengan koordinat $7^{\circ} 3' 25.012''$ LS dan $109^{\circ} 8' 23.308''$ BT yang terletak pada sudut tanah sawah warga;
26. lalu dilanjutkan mengarah ke utara menyusuri pematang sawah sampai pada TK 33.28.06.2001-06.2002-025 dengan koordinat $7^{\circ} 3' 22.546''$ LS dan $109^{\circ} 8' 23.571''$ BT yang terletak pada sudut tanah warga;
27. lalu dilanjutkan mengarah ke timur laut menyusuri tanah warga sampai pada TK 33.28.06.2001-06.2002-026 dengan koordinat $7^{\circ} 3' 21.709''$ LS dan $109^{\circ} 8' 24.658''$ BT yang terletak pada sudut tanah warga;
28. lalu dilanjutkan mengarah ke utara menyusuri tanah warga sampai pada TK 33.28.06.2001-06.2002-027 dengan koordinat $7^{\circ} 3' 20.257''$ LS dan $109^{\circ} 8' 24.918''$ BT yang terletak pada sudut tanah warga;
29. lalu dilanjutkan mengarah ke timur laut menyusuri tanah warga sampai pada TK 33.28.06.2001-06.2002-028 dengan koordinat $7^{\circ} 3' 19.195''$ LS dan $109^{\circ} 8' 27.066''$ BT yang terletak pada sudut tanah warga;
30. lalu dilanjutkan mengarah ke timur laut menyusuri tanah warga sampai pada TK 33.28.06.2001-06.2002-029 dengan koordinat $7^{\circ} 3' 17.089''$ LS dan $109^{\circ} 8' 28.417''$ BT yang terletak pada sudut tanah warga;
31. lalu dilanjutkan mengarah ke tenggara menyusuri tanah warga sampai pada TK 33.28.06.2001-06.2002-030 dengan koordinat $7^{\circ} 3' 17.611''$ LS dan $109^{\circ} 8' 29.233''$ BT yang terletak pada sudut tanah warga;

32. lalu dilanjutkan mengarah ke selatan menyusuri tanah warga sampai pada TK 33.28.06.2001-06.2002-031 dengan koordinat $7^{\circ} 3' 18.880''$ LS dan $109^{\circ} 8' 28.904''$ BT yang terletak pada sudut tanah sawah warga;
 33. lalu dilanjutkan mengarah ke timur menyusuri tanah warga sampai pada TK 33.28.06.2001-06.2002-032 dengan koordinat $7^{\circ} 3' 19.390''$ LS dan $109^{\circ} 8' 30.727''$ BT yang terletak pada sudut tanah sawah warga;
 34. lalu dilanjutkan mengarah ke utara menyusuri tanah warga sampai pada TK 33.28.06.2001-06.2002-033 dengan koordinat $7^{\circ} 3' 16.337''$ LS dan $109^{\circ} 8' 31.086''$ BT yang terletak pada as sungai/kali Arca;
 35. lalu dilanjutkan mengarah ke tenggara menyusuri as sungai/kali Arca sampai pada TK 33.28.06.2001-06.2002-034 dengan koordinat $7^{\circ} 3' 20.337''$ LS dan $109^{\circ} 8' 35.239''$ BT yang terletak pada as sungai/kali Arca;
 36. lalu dilanjutkan mengarah ke selatan menyusuri tanah warga sampai pada TK 33.28.06.2001-06.2002-035 dengan koordinat $7^{\circ} 3' 23.457''$ LS dan $109^{\circ} 8' 33.908''$ BT yang terletak pada as sungai/kali Arca;
 37. lalu dilanjutkan mengarah ke barat daya menyusuri as sungai/kali Arca sampai pada TK 33.28.06.2001-06.2002-036 dengan koordinat $7^{\circ} 3' 48.983''$ LS dan $109^{\circ} 8' 14.741''$ BT yang terletak pada as sungai/kali Arca; dan
 38. lalu dilanjutkan mengarah ke tenggara melewati pinggir sungai/kali Arca ke jalan Desa sampai pada TK 33.28.04.2009-06.2001-06.2002-000 dengan koordinat $7^{\circ} 3' 49.106''$ LS dan $109^{\circ} 8' 14.931''$ BT yang terletak pada simpul batas antara Desa Timbangreja dan Desa Lebaksiu Kidul dengan Desa Danawarih Kecamatan Balapulang.
- b. Batas Desa Timbangreja dengan Desa Danawarih Kecamatan Balapulang sebagai berikut:
1. dimulai dari TK 33.28.04.2009-06.2001-06.2002-000 dengan koordinat $7^{\circ} 3' 49.106''$ LS dan $109^{\circ} 8' 14.931''$ BT yang merupakan simpul batas antara Desa Timbangreja dan Desa Lebaksiu Kidul dengan Desa Danawarih Kecamatan Balapulang;
 2. lalu dilanjutkan mengarah ke barat daya menyusuri as jalan Desa Lebaksiu Lor - Desa Timbangreja sampai pada TK 33.28.04.2009-06.2001-001 dengan koordinat $7^{\circ} 3' 49.926''$ LS dan $109^{\circ} 8' 14.312''$ BT yang terletak pada as jalan Desa Lebaksiu Kidul - Desa Danawarih Kecamatan Balapulang;
 3. lalu dilanjutkan mengarah ke barat daya menyusuri as jalan Desa Lebaksiu Lor - Desa Timbangreja sampai pada TK 33.28.04.2009-06.2001-002 dengan koordinat $7^{\circ} 3' 50.353''$ LS dan $109^{\circ} 8' 8.804''$ BT yang terletak pada as jalan Desa Lebaksiu Kidul - Desa Danawarih Kecamatan Balapulang;
 4. lalu dilanjutkan mengarah ke barat menyusuri as jembatan kali Arca dan jalan Desa Lebaksiu Lor - Desa Timbangreja sampai pada TK 33.28.04.2009-06.2001-003 dengan koordinat $7^{\circ} 3' 49.290''$ LS dan $109^{\circ} 8' 5.919''$ BT yang terletak pada as jalan Desa Timbangreja - Desa Danawarih Kecamatan Balapulang;
 5. lalu dilanjutkan mengarah ke barat daya menyusuri as jalan Desa Lebaksiu Lor - Desa Timbangreja sampai pada TK 33.28.04.2009-06.2001-004 dengan koordinat $7^{\circ} 3' 51.289''$ LS dan $109^{\circ} 8' 1.278''$ BT

- yang terletak pada as jalan Desa Timbangreja – Desa Danawarih Kecamatan Balapulang;
6. lalu dilanjutkan mengarah ke barat menyusuri as jalan Desa Lebaksiu Lor – Desa Timbangreja sampai pada TK 33.28.04.2009-06.2001-005 dengan koordinat $7^{\circ} 3' 48.515''$ LS dan $109^{\circ} 7' 47.426''$ BT yang terletak pada as jalan Desa Timbangreja – Desa Danawarih Kecamatan Balapulang;
 7. lalu dilanjutkan mengarah ke barat menyusuri as jalan Desa Lebaksiu Lor – Desa Timbangreja sampai pada TK 33.28.04.2009-06.2001-006 dengan koordinat $7^{\circ} 3' 47.420''$ LS dan $109^{\circ} 7' 43.661''$ BT yang terletak pada as jalan raya Guci – Yamansari;
 8. lalu dilanjutkan mengarah ke selatan menyusuri as jalan raya Guci - Yamansari sampai pada TK 33.28.04.2009-06.2001-007 dengan koordinat $7^{\circ} 3' 47.921''$ LS dan $109^{\circ} 7' 43.576''$ BT yang terletak pada as jalan raya Guci – Yamansari;
 9. lalu dilanjutkan mengarah ke barat menyusuri as jalan Desa Timbangreja – Desa Wringinjenggot Kecamatan Balapulang sampai pada TK 33.28.04.2009-06.2001-008 dengan koordinat $7^{\circ} 3' 46.059''$ LS dan $109^{\circ} 7' 33.714''$ BT yang terletak pada as jalan Desa Timbangreja – Desa Wringinjenggot Kecamatan Balapulang;
 10. lalu dilanjutkan mengarah ke barat menyusuri as jalan Desa Timbangreja - Desa Wringinjenggot Kecamatan Balapulang sampai pada TK 33.28.04.2009-06.2001-009 dengan koordinat $7^{\circ} 3' 46.721''$ LS dan $109^{\circ} 7' 29.858''$ BT yang terletak pada as jalan Desa Timbangreja – Desa Wringinjenggot Kecamatan Balapulang;
 11. lalu dilanjutkan mengarah ke barat daya menyusuri as jalan Desa Timbangreja - Desa Wringinjenggot Kecamatan Balapulang sampai pada TK 33.28.04.2009-06.2001-010 dengan koordinat $7^{\circ} 3' 48.742''$ LS dan $109^{\circ} 7' 26.484''$ BT yang terletak pada as jalan Desa Timbangreja – Desa Wringinjenggot Kecamatan Balapulang;
 12. lalu dilanjutkan mengarah ke barat menyusuri as jalan Desa Timbangreja - Desa Wringinjenggot Kecamatan Balapulang sampai pada TK 33.28.04.2009-06.2001-011 dengan koordinat $7^{\circ} 3' 48.910''$ LS dan $109^{\circ} 7' 24.173''$ BT yang terletak pada as jalan Desa Timbangreja – Desa Wringinjenggot Kecamatan Balapulang;
 13. lalu dilanjutkan mengarah ke barat laut menyusuri as jalan Desa Timbangreja - Desa Wringinjenggot Kecamatan Balapulang sampai pada TK 33.28.04.2009-06.2001-012 dengan koordinat $7^{\circ} 3' 47.967''$ LS dan $109^{\circ} 7' 22.021''$ BT yang terletak pada as jalan Desa Timbangreja – Desa Wringinjenggot Kecamatan Balapulang; dan
 14. lalu dilanjutkan mengarah ke barat menyusuri as jalan Desa Timbangreja - Desa Wringinjenggot Kecamatan Balapulang sampai pada TK 33.28.04.2009-04.2016-06.2001-000 dengan koordinat $7^{\circ} 3' 48.956''$ LS dan $109^{\circ} 7' 15.888''$ BT yang terletak pada simpul batas antara Desa Timbangreja dengan Desa Danawarih dan Desa Wringinjenggot Kecamatan Balapulang.
- c. Batas Desa Timbangreja dengan Desa Wringinjenggot Kecamatan Balapulang sebagai berikut:
1. dimulai dari TK 33.28.04.2009-04.2016-06.2001-000 dengan koordinat $7^{\circ} 3' 48.956''$ LS dan $109^{\circ} 7' 15.888''$ BT yang merupakan simpul batas

- antara Desa Timbangreja dengan Desa Danawarih dan Desa Wringinjenggot Kecamatan Balapulang;
2. lalu dilanjutkan mengarah ke utara menyusuri pematang sawah sampai pada TK 33.28.04.2016-06.2001-001 dengan koordinat $7^{\circ} 3' 48.601''$ LS dan $109^{\circ} 7' 15.736''$ BT yang terletak pada sudut tanah sawah warga;
 3. lalu dilanjutkan mengarah ke barat laut menyusuri pematang sawah dan melewati sungai/kali Sologimba sampai pada TK 33.28.04.2016-06.2001-002 dengan koordinat $7^{\circ} 3' 47.836''$ LS dan $109^{\circ} 7' 13.459''$ BT yang terletak pada tikungan saluran irigasi;
 4. lalu dilanjutkan mengarah ke barat menyusuri pematang sawah sampai pada TK 33.28.04.2016-06.2001-003 dengan koordinat $7^{\circ} 3' 49.831''$ LS dan $109^{\circ} 7' 1.892''$ BT yang terletak pada tikungan saluran irigasi;
 5. lalu dilanjutkan mengarah ke barat daya menyusuri pematang sawah sampai pada TK 33.28.04.2016-06.2001-004 dengan koordinat $7^{\circ} 3' 50.388''$ LS dan $109^{\circ} 7' 1.504''$ BT yang terletak pada tikungan saluran irigasi;
 6. lalu dilanjutkan mengarah ke barat menyusuri pematang sawah sampai pada TK 33.28.04.2016-06.2001-005 dengan koordinat $7^{\circ} 3' 50.310''$ LS dan $109^{\circ} 6' 58.288''$ BT yang terletak pada sudut tanah sawah warga;
 7. lalu dilanjutkan mengarah ke barat menyusuri pematang sawah sampai pada TK 33.28.04.2016-06.2001-006 dengan koordinat $7^{\circ} 3' 51.653''$ LS dan $109^{\circ} 6' 54.069''$ BT yang terletak pada tikungan saluran irigasi;
 8. lalu dilanjutkan mengarah ke selatan menyusuri saluran irigasi sampai pada TK 33.28.04.2016-06.2001-007 dengan koordinat $7^{\circ} 3' 51.877''$ LS dan $109^{\circ} 6' 54.177''$ BT yang terletak pada tikungan saluran irigasi;
 9. lalu dilanjutkan mengarah ke barat menyusuri saluran irigasi sampai pada TK 33.28.04.2016-06.2001-008 dengan koordinat $7^{\circ} 3' 51.813''$ LS dan $109^{\circ} 6' 53.489''$ BT yang terletak pada tikungan saluran irigasi;
 10. lalu dilanjutkan mengarah ke barat menyusuri saluran irigasi sampai pada TK 33.28.04.2016-06.2001-009 dengan koordinat $7^{\circ} 3' 52.124''$ LS dan $109^{\circ} 6' 52.836''$ BT yang terletak pada tikungan saluran irigasi;
 11. lalu dilanjutkan mengarah ke barat menyusuri saluran irigasi dan pematang sawah sampai pada TK 33.28.04.2016-06.2001-010 dengan koordinat $7^{\circ} 3' 52.250''$ LS dan $109^{\circ} 6' 51.582''$ BT yang terletak pada sudut tanah sawah warga;
 12. lalu dilanjutkan mengarah ke selatan menyusuri pematang sawah sampai pada TK 33.28.04.2016-06.2001-011 dengan koordinat $7^{\circ} 3' 52.598''$ LS dan $109^{\circ} 6' 51.708''$ BT yang terletak pada sudut tanah sawah warga;
 13. lalu dilanjutkan mengarah ke barat menyusuri pematang sawah sampai pada TK 33.28.04.2016-06.2001-012 dengan koordinat $7^{\circ} 3' 53.406''$ LS dan $109^{\circ} 6' 47.938''$ BT yang terletak pada as sungai/kali Puntur; dan
 14. lalu dilanjutkan mengarah ke utara menyusuri as sungai/kali Puntur sampai pada TK 33.28.04.2016-04.2017-06.2001-000 dengan koordinat $7^{\circ} 3' 36.167''$ LS dan $109^{\circ} 6' 43.063''$ BT yang terletak pada simpul batas antara Desa Timbangreja dengan Desa Pamiritan serta Desa Wringinjenggot Kecamatan Balapulang.
- d. Batas Desa Timbangreja dengan Desa Pamiritan Kecamatan Balapulang sebagai berikut:

1. dimulai dari TK 33.28.04.2016-04.2017-06.2001-000 dengan koordinat $7^{\circ} 3' 36.167''$ LS dan $109^{\circ} 6' 43.063''$ BT yang merupakan simpul batas antara Desa Timbangreja dengan Desa Pamiritan serta Desa Wringinjenggot Kecamatan Balapulang;
2. lalu dilanjutkan mengarah ke timur laut menyusuri jalan akses saluran pipa perusahaan daerah air minum sampai pada TK 33.28.04.2017-06.2001-001 dengan koordinat $7^{\circ} 3' 30.431''$ LS dan $109^{\circ} 6' 51.282''$ BT yang terletak pada as jalan akses pipa perusahaan daerah air minum; dan
3. lalu dilanjutkan mengarah ke barat laut menyusuri saluran irigasi induk sampai pada TK 33.28.04.2017-06.2001-06.2006-000 dengan koordinat $7^{\circ} 3' 24.320''$ LS dan $109^{\circ} 6' 45.274''$ BT yang terletak pada simpul batas antara Desa Timbangreja dan Desa Kesuben serta Desa Pamiritan Kecamatan Balapulang.

Bagian Kedua Batas Desa Lebaksiu Kidul

Pasal 7

Batas Desa Lebaksiu Kidul sebagaimana dimaksud dalam Pasal 4 huruf b sebagai berikut:

- a. sebelah utara, berbatasan dengan Desa Lebaksiu Lor;
- b. sebelah timur, berbatasan dengan Desa Kedungwungu Kecamatan Jatinegara;
- c. sebelah selatan, berbatasan dengan Desa Danareja dan Desa Danawarih Kecamatan Balapulang; dan
- d. sebelah barat, berbatasan dengan Desa Timbangreja dan Desa Yamansari.

Pasal 8

Batas Desa Lebaksiu Kidul sebagaimana dimaksud dalam Pasal 7 ditetapkan dengan koordinat Batas Desa sebagai berikut:

- a. Batas Desa Lebaksiu Kidul dengan Desa Kedungwungu Kecamatan Jatinegara sebagai berikut:
 1. dimulai dari TK 33.28.06.2002-06.2003-07.2001-000 dengan koordinat $7^{\circ} 3' 23.901''$ LS dan $109^{\circ} 10' 5.919''$ BT yang merupakan simpul batas antara Desa Lebaksiu Lor dan Desa Lebaksiu Kidul dengan Desa Kedungwungu Kecamatan Jatinegara;
 2. lalu dilanjutkan mengarah ke barat menyusuri tanah sawah/ kebun/ ladang warga sampai pada TK 33.28.06.2002-07.2001-001 dengan koordinat $7^{\circ} 3' 23.431''$ LS dan $109^{\circ} 10' 4.240''$ BT yang terletak pada sudut tanah sawah/ladang/kebun warga;
 3. lalu dilanjutkan mengarah ke selatan menyusuri tanah sawah/ kebun/ ladang warga sampai pada TK 33.28.06.2002-07.2001-002 dengan koordinat $7^{\circ} 3' 28.499''$ LS dan $109^{\circ} 10' 2.382''$ BT yang terletak pada sudut tanah sawah/ladang/kebun warga;
 4. lalu dilanjutkan mengarah ke tenggara menyusuri tanah sawah/ kebun/ ladang warga sampai pada TK 33.28.06.2002-07.2001-003 dengan koordinat $7^{\circ} 3' 29.453''$ LS dan $109^{\circ} 10' 3.254''$ BT yang terletak pada sudut tanah sawah/ladang/kebun warga;

5. lalu dilanjutkan mengarah ke selatan menyusuri tanah sawah/ kebun/ ladang warga sampai pada TK 33.28.06.2002-07.2001-004 dengan koordinat $7^{\circ} 3' 36.156''$ LS dan $109^{\circ} 9' 47.058''$ BT yang terletak pada sudut tanah sawah/ladang/kebun warga;
6. lalu dilanjutkan mengarah ke barat menyusuri tanah sawah/ kebun/ ladang warga sampai pada TK 33.28.06.2002-07.2001-005 dengan koordinat $7^{\circ} 3' 50.747''$ LS dan $109^{\circ} 9' 40.971''$ BT yang terletak pada sudut tanah sawah/ladang/kebun warga;
7. lalu dilanjutkan mengarah ke barat menyusuri tanah sawah/ kebun/ ladang warga sampai pada TK 33.28.06.2002-07.2001-006 dengan koordinat $7^{\circ} 3' 56.594''$ LS dan $109^{\circ} 9' 31.001''$ BT yang terletak pada as tikungan sungai/kali Cacaban Kulon;
8. lalu dilanjutkan mengarah ke barat daya menyusuri sungai/kali Cacaban Kulon sampai pada TK 33.28.06.2002-07.2001-007 dengan koordinat $7^{\circ} 3' 57.362''$ LS dan $109^{\circ} 9' 26.688''$ BT yang terletak pada as tikungan sungai/kali Cacaban Kulon;
9. lalu dilanjutkan mengarah ke barat menyusuri sungai/kali Cacaban Kulon sampai pada TK 33.28.06.2002-07.2001-008 dengan koordinat $7^{\circ} 4' 1.297''$ LS dan $109^{\circ} 9' 22.214''$ BT yang terletak pada as tikungan sungai/kali Cacaban Kulon;
10. lalu dilanjutkan mengarah ke selatan menyusuri sungai/kali Cacaban Kulon sampai pada TK 33.28.06.2002-07.2001-009 dengan koordinat $7^{\circ} 4' 1.488''$ LS dan $109^{\circ} 9' 15.834''$ BT yang terletak pada as tikungan sungai/kali Cacaban Kulon;
11. lalu dilanjutkan mengarah ke barat menyusuri sungai/kali Cacaban Kulon sampai pada TK 33.28.06.2002-07.2001-010 dengan koordinat $7^{\circ} 3' 34.613''$ LS dan $109^{\circ} 9' 46.029''$ BT yang terletak pada as tikungan sungai/kali Cacaban Kulon;
12. lalu dilanjutkan mengarah ke barat laut menyusuri sungai/kali Cacaban Kulon sampai pada TK 33.28.06.2002-07.2001-011 dengan koordinat $7^{\circ} 3' 36.156''$ LS dan $109^{\circ} 9' 47.058''$ BT yang terletak pada as tikungan sungai/kali Cacaban Kulon;
13. lalu dilanjutkan mengarah ke selatan menyusuri sungai/kali Cacaban Kulon sampai pada TK 33.28.06.2002-07.2001-012 dengan koordinat $7^{\circ} 3' 50.747''$ LS dan $109^{\circ} 9' 40.971''$ BT yang terletak pada as tikungan sungai/kali Cacaban Kulon;
14. lalu dilanjutkan mengarah ke barat daya menyusuri saluran air sampai pada TK 33.28.06.2002-07.2001-013 dengan koordinat $7^{\circ} 3' 56.594''$ LS dan $109^{\circ} 9' 31.001''$ BT yang terletak pada as saluran air;
15. lalu dilanjutkan mengarah ke barat menyusuri saluran air sampai pada TK 33.28.06.2002-07.2001-014 dengan koordinat $7^{\circ} 3' 57.362''$ LS dan $109^{\circ} 9' 26.688''$ BT yang terletak pada as saluran air;
16. lalu dilanjutkan mengarah ke barat daya menyusuri saluran air sampai pada TK 33.28.06.2002-07.2001-015 dengan koordinat $7^{\circ} 4' 1.297''$ LS dan $109^{\circ} 9' 22.214''$ BT yang terletak pada as saluran air; dan
17. lalu dilanjutkan mengarah ke barat menyusuri saluran air sampai pada TK 33.28.06.2002-04.2001-07.2001-000 dengan koordinat $7^{\circ} 4' 1.488''$ LS dan $109^{\circ} 9' 15.834''$ BT yang terletak pada simpul batas antara Desa Lebaksiu Kidul dengan Desa Kedungwungu Kecamatan Jatinegara dan Desa Danareja Kecamatan Balapulang.

- b. Batas Desa Lebaksiu Kidul dengan Desa Danareja Kecamatan Balapulang sebagai berikut:
1. dimulai dari TK 33.28.06.2002-04.2001-07.2001-000 dengan koordinat $7^{\circ} 4' 1.488''$ LS dan $109^{\circ} 9' 15.834''$ BT yang merupakan simpul batas antara Desa Lebaksiu Kidul dengan Desa Kedungwungu Kecamatan Jatinegara dan Desa Danareja Kecamatan Balapulang;
 2. lalu dilanjutkan mengarah ke barat laut menyusuri saluran air sampai pada TK 33.28.06.2002-04.2007-001 dengan koordinat $7^{\circ} 3' 51.408''$ LS dan $109^{\circ} 8' 56.570''$ BT yang terletak pada as saluran air; dan
 3. lalu dilanjutkan mengarah ke barat menyusuri saluran air sampai pada TK 33.28.04.2007-04.2009-06.2002-000 dengan koordinat $7^{\circ} 3' 54.075''$ LS dan $109^{\circ} 8' 43.984''$ BT yang terletak pada simpul batas antara Desa Lebaksiu Kidul dengan Desa Danareja dan Desa Danawarih Kecamatan Balapulang.
- c. Batas Desa Lebaksiu Kidul dengan Desa Danawarih Kecamatan Balapulang sebagai berikut:
1. dimulai dari TK 33.28.04.2007-04.2009-06.2002-000 dengan koordinat $7^{\circ} 3' 54.075''$ LS dan $109^{\circ} 8' 43.984''$ BT yang merupakan simpul batas antara Desa Lebaksiu Kidul dengan Desa Danareja dan Desa Danawarih Kecamatan Balapulang;
 2. lalu dilanjutkan mengarah ke utara menyusuri saluran air sampai pada TK 33.28.06.2002-04.2009-001 dengan koordinat $7^{\circ} 3' 49.640''$ LS dan $109^{\circ} 8' 43.872''$ BT yang terletak pada as saluran air;
 3. lalu dilanjutkan mengarah ke barat daya menyusuri as sungai/kali Gung sampai pada TK 33.28.06.2002-04.2009-002 dengan koordinat $7^{\circ} 3' 49.106''$ LS dan $109^{\circ} 8' 14.931''$ BT yang terletak pada tepi bantaran sungai/kali Gung; dan
 4. lalu dilanjutkan mengarah ke barat laut menyusuri tanah sawah warga sampai pada TK 33.28.04.2001-06.2002-04.2009-000 dengan koordinat $7^{\circ} 3' 49.106''$ LS dan $109^{\circ} 8' 14.931''$ BT yang terletak pada simpul batas antara Desa Timbangreja dan Desa Lebaksiu Kidul dengan Desa Danawarih Kecamatan Balapulang.
- d. Batas Desa Lebaksiu Kidul dengan Desa Timbangreja sebagai berikut:
1. dimulai dari TK 33.28.06.2001-06.2002-06.2005-000 dengan koordinat $7^{\circ} 3' 5.618''$ LS dan $109^{\circ} 8' 5.510''$ BT yang merupakan simpul batas antara Desa Timbangreja, Desa Lebaksiu Kidul, dan Desa Yamansari;
 2. lalu dilanjutkan mengarah ke selatan menyusuri saluran irigasi sampai pada TK 33.28.06.2001-06.2002-001 dengan koordinat $7^{\circ} 3' 6.098''$ LS dan $109^{\circ} 8' 5.407''$ BT yang terletak pada tikungan saluran irigasi;
 3. lalu dilanjutkan mengarah ke tenggara menyusuri saluran irigasi sampai pada TK 33.28.06.2001-06.2002-002 dengan koordinat $7^{\circ} 3' 6.588''$ LS dan $109^{\circ} 8' 5.970''$ BT yang terletak pada tikungan saluran irigasi;
 4. lalu dilanjutkan mengarah ke tenggara menyusuri saluran irigasi sampai pada TK 33.28.06.2001-06.2002-003 dengan koordinat $7^{\circ} 3' 7.541''$ LS dan $109^{\circ} 8' 7.024''$ BT yang terletak pada tikungan saluran irigasi;
 5. lalu dilanjutkan mengarah ke selatan menyusuri saluran irigasi sampai pada TK 33.28.06.2001-06.2002-004 dengan koordinat $7^{\circ} 3' 13.491''$ LS dan $109^{\circ} 8' 6.424''$ BT yang terletak pada tikungan saluran irigasi;
 6. lalu dilanjutkan mengarah ke barat laut menyusuri saluran irigasi sampai pada TK 33.28.06.2001-06.2002-005 dengan koordinat $7^{\circ} 3'$

- 13.123" LS dan 109° 8' 6.007" BT yang terletak pada tikungan saluran irigasi;
7. lalu dilanjutkan mengarah ke barat menyusuri pematang sawah sampai pada TK 33.28.06.2001-06.2002-006 dengan koordinat 7° 3' 13.273" LS dan 109° 8' 3.155" BT yang terletak pada sudut tanah sawah warga;
 8. lalu dilanjutkan mengarah ke selatan menyusuri saluran irigasi sampai pada TK 33.28.06.2001-06.2002-007 dengan koordinat 7° 3' 16.599" LS dan 109° 8' 2.735" BT yang terletak pada as jalan Desa Timbangreja - Desa Lebaksiu Kidul;
 9. lalu dilanjutkan mengarah ke selatan menyusuri saluran irigasi sampai pada TK 33.28.06.2001-06.2002-008 dengan koordinat 7° 3' 18.286" LS dan 109° 8' 1.940" BT yang terletak pada tikungan saluran irigasi;
 10. lalu dilanjutkan mengarah ke barat menyusuri pematang sawah sampai pada TK 33.28.06.2001-06.2002-009 dengan koordinat 7° 3' 18.220" LS dan 109° 7' 58.508" BT yang terletak pada sudut tanah sawah warga;
 11. lalu dilanjutkan mengarah ke selatan menyusuri pematang sawah sampai pada TK 33.28.06.2001-06.2002-010 dengan koordinat 7° 3' 19.455" LS dan 109° 7' 58.230" BT yang terletak pada sudut tanah sawah warga;
 12. lalu dilanjutkan mengarah ke barat menyusuri pematang sawah sampai pada TK 33.28.06.2001-06.2002-011 dengan koordinat 7° 3' 19.438" LS dan 109° 7' 54.168" BT yang terletak pada sudut tanah sawah warga;
 13. lalu dilanjutkan mengarah ke selatan menyusuri pematang sawah sampai pada TK 33.28.06.2001-06.2002-012 dengan koordinat 7° 3' 20.227" LS dan 109° 7' 54.227" BT yang terletak pada sudut tanah sawah warga;
 14. lalu dilanjutkan mengarah ke barat menyusuri pematang sawah sampai pada TK 33.28.06.2001-06.2002-013 dengan koordinat 7° 3' 20.239" LS dan 109° 7' 52.883" BT yang terletak pada sudut tanah sawah warga;
 15. lalu dilanjutkan mengarah ke selatan menyusuri pematang sawah sampai pada TK 33.28.06.2001-06.2002-015 dengan koordinat 7° 3' 21.407" LS dan 109° 7' 51.912" BT yang terletak pada sudut tanah sawah warga;
 16. lalu dilanjutkan mengarah ke barat menyusuri pematang sawah sampai pada TK 33.28.06.2001-06.2002-014 dengan koordinat 7° 3' 21.443" LS dan 109° 7' 52.429" BT yang terletak pada sudut tanah sawah warga;
 17. lalu dilanjutkan mengarah ke selatan menyusuri pematang sawah sampai pada TK 33.28.06.2001-06.2002-016 dengan koordinat 7° 3' 28.551" LS dan 109° 7' 50.970" BT yang terletak pada as jalan Desa Timbangreja - Desa Lebaksiu Kidul;
 18. lalu dilanjutkan mengarah ke timur menyusuri saluran irigasi sampai pada TK 33.28.06.2001-06.2002-017 dengan koordinat 7° 3' 29.070" LS dan 109° 7' 59.460" BT yang terletak pada as jalan Desa Timbangreja - Desa Lebaksiu Kidul;
 19. lalu dilanjutkan mengarah ke tenggara menyusuri saluran irigasi sampai pada TK 33.28.06.2001-06.2002-018 dengan koordinat 7° 3' 30.246" LS dan 109° 8' 0.690" BT yang terletak pada tikungan saluran irigasi;
 20. lalu dilanjutkan mengarah ke timur menyusuri pematang sawah sampai pada TK 33.28.06.2001-06.2002-019 dengan koordinat 7° 3' 29.827" LS dan 109° 8' 1.971" BT yang terletak pada tikungan saluran irigasi;

21. lalu dilanjutkan mengarah ke timur menyusuri pematang sawah sampai pada TK 33.28.06.2001-06.2002-020 dengan koordinat $7^{\circ} 3' 29.678''$ LS dan $109^{\circ} 8' 3.641''$ BT yang terletak pada tikungan saluran irigasi;
22. lalu dilanjutkan mengarah ke timur menyusuri saluran irigasi sampai pada TK 33.28.06.2001-06.2002-021 dengan koordinat $7^{\circ} 3' 31.756''$ LS dan $109^{\circ} 8' 8.934''$ BT yang terletak pada sudut tanah sawah warga;
23. lalu dilanjutkan mengarah ke timur laut menyusuri pematang sawah dan saluran irigasi sampai pada TK 33.28.06.2001-06.2002-022 dengan koordinat $7^{\circ} 3' 25.754''$ LS dan $109^{\circ} 8' 21.301''$ BT yang terletak pada sudut tanah sawah warga;
24. lalu dilanjutkan mengarah ke utara menyusuri saluran irigasi sampai pada TK 33.28.06.2001-06.2002-023 dengan koordinat $7^{\circ} 3' 25.444''$ LS dan $109^{\circ} 8' 21.393''$ BT yang terletak pada sudut tanah sawah warga;
25. lalu dilanjutkan mengarah ke timur menyusuri saluran irigasi sampai pada TK 33.28.06.2001-06.2002-024 dengan koordinat $7^{\circ} 3' 25.012''$ LS dan $109^{\circ} 8' 23.308''$ BT yang terletak pada sudut tanah sawah warga;
26. lalu dilanjutkan mengarah ke utara menyusuri pematang sawah sampai pada TK 33.28.06.2001-06.2002-025 dengan koordinat $7^{\circ} 3' 22.546''$ LS dan $109^{\circ} 8' 23.571''$ BT yang terletak pada sudut tanah warga;
27. lalu dilanjutkan mengarah ke timur laut menyusuri tanah warga sampai pada TK 33.28.06.2001-06.2002-026 dengan koordinat $7^{\circ} 3' 21.709''$ LS dan $109^{\circ} 8' 24.658''$ BT yang terletak pada sudut tanah warga;
28. lalu dilanjutkan mengarah ke utara menyusuri tanah warga sampai pada TK 33.28.06.2001-06.2002-027 dengan koordinat $7^{\circ} 3' 20.257''$ LS dan $109^{\circ} 8' 24.918''$ BT yang terletak pada sudut tanah warga;
29. lalu dilanjutkan mengarah ke timur laut menyusuri tanah warga sampai pada TK 33.28.06.2001-06.2002-028 dengan koordinat $7^{\circ} 3' 19.195''$ LS dan $109^{\circ} 8' 27.066''$ BT yang terletak pada sudut tanah warga;
30. lalu dilanjutkan mengarah ke timur laut menyusuri tanah warga sampai pada TK 33.28.06.2001-06.2002-029 dengan koordinat $7^{\circ} 3' 17.089''$ LS dan $109^{\circ} 8' 28.417''$ BT yang terletak pada sudut tanah warga;
31. lalu dilanjutkan mengarah ke tenggara menyusuri tanah warga sampai pada TK 33.28.06.2001-06.2002-030 dengan koordinat $7^{\circ} 3' 17.611''$ LS dan $109^{\circ} 8' 29.233''$ BT yang terletak pada sudut tanah warga;
32. lalu dilanjutkan mengarah ke selatan menyusuri tanah warga sampai pada TK 33.28.06.2001-06.2002-031 dengan koordinat $7^{\circ} 3' 18.880''$ LS dan $109^{\circ} 8' 28.904''$ BT yang terletak pada sudut tanah sawah warga;
33. lalu dilanjutkan mengarah ke timur menyusuri tanah warga sampai pada TK 33.28.06.2001-06.2002-032 dengan koordinat $7^{\circ} 3' 19.390''$ LS dan $109^{\circ} 8' 30.727''$ BT yang terletak pada sudut tanah sawah warga;
34. lalu dilanjutkan mengarah ke utara menyusuri tanah warga sampai pada TK 33.28.06.2001-06.2002-033 dengan koordinat $7^{\circ} 3' 16.337''$ LS dan $109^{\circ} 8' 31.086''$ BT yang terletak pada as sungai/kali Arca;
35. lalu dilanjutkan mengarah ke tenggara menyusuri as sungai/kali Arca sampai pada TK 33.28.06.2001-06.2002-034 dengan koordinat $7^{\circ} 3' 20.337''$ LS dan $109^{\circ} 8' 35.239''$ BT yang terletak pada as sungai/kali Arca;
36. lalu dilanjutkan mengarah ke selatan menyusuri tanah warga sampai pada TK 33.28.06.2001-06.2002-035 dengan koordinat $7^{\circ} 3' 23.457''$ LS dan $109^{\circ} 8' 33.908''$ BT yang terletak pada as sungai/kali Arca;

37. lalu dilanjutkan mengarah ke barat daya menyusuri as sungai/kali Arca sampai pada TK 33.28.06.2001-06.2002-036 dengan koordinat $7^{\circ} 3' 48.983''$ LS dan $109^{\circ} 8' 14.741''$ BT yang terletak pada as sungai/kali Arca; dan
 38. lalu dilanjutkan mengarah ke tenggara melewati pinggir sungai/kali Arca ke jalan Desa sampai pada TK 33.28.06.2001-06.2002-04.2009-000 dengan koordinat $7^{\circ} 3' 49.106''$ LS dan $109^{\circ} 8' 14.931''$ BT yang terletak pada simpul batas antara Desa Timbangreja dan Desa Lebaksiu Kidul dengan Desa Danawarih Kecamatan Balapulang.
- e. Batas Desa Lebaksiu Kidul dengan Desa Yamansari sebagai berikut:
1. dimulai dari TK 33.28.06.2001-06.2002-06.2005-000 dengan koordinat $7^{\circ} 3' 54.075''$ LS dan $109^{\circ} 8' 43.984''$ BT yang merupakan simpul batas antara Desa Lebaksiu Kidul dengan Desa Timbangreja dan Desa Yamansari;
 2. lalu dilanjutkan mengarah ke utara menyusuri saluran irigasi sampai pada TK 33.28.06.2002-06.2005-001 dengan koordinat $7^{\circ} 3' 5.223''$ LS dan $109^{\circ} 8' 5.501''$ BT yang terletak pada sudut tanah sawah warga;
 3. lalu dilanjutkan mengarah ke timur menyusuri tanah sawah warga sampai pada TK 33.28.06.2002-06.2005-002 dengan koordinat $7^{\circ} 3' 5.272''$ LS dan $109^{\circ} 8' 5.757''$ BT yang terletak pada as saluran irigasi;
 4. lalu dilanjutkan mengarah ke utara menyusuri saluran irigasi sampai pada TK 33.28.06.2002-06.2005-003 dengan koordinat $7^{\circ} 3' 2.979''$ LS dan $109^{\circ} 8' 6.043''$ BT yang terletak pada as saluran irigasi;
 5. lalu dilanjutkan mengarah ke timur menyusuri tanah sawah warga sampai pada TK 33.28.06.2002-06.2005-004 dengan koordinat $7^{\circ} 3' 3.136''$ LS dan $109^{\circ} 8' 6.590''$ BT yang terletak pada sudut tanah sawah warga;
 6. lalu dilanjutkan mengarah ke utara menyusuri tanah sawah warga sampai pada TK 33.28.06.2002-06.2005-005 dengan koordinat $7^{\circ} 3' 2.580''$ LS dan $109^{\circ} 8' 6.592''$ BT yang terletak pada sudut tanah sawah warga;
 7. lalu dilanjutkan mengarah ke barat menyusuri tanah sawah warga sampai pada TK 33.28.06.2002-06.2005-006 dengan koordinat $7^{\circ} 3' 2.519''$ LS dan $109^{\circ} 8' 6.213''$ BT yang terletak pada as saluran irigasi;
 8. lalu dilanjutkan mengarah ke utara menyusuri saluran irigasi sampai pada TK 33.28.06.2002-06.2005-007 dengan koordinat $7^{\circ} 3' 0.747''$ LS dan $109^{\circ} 8' 6.143''$ BT yang terletak pada as saluran irigasi;
 9. lalu dilanjutkan mengarah ke timur menyusuri tanah sawah warga sampai pada TK 33.28.06.2002-06.2005-009 dengan koordinat $7^{\circ} 2' 59.734''$ LS dan $109^{\circ} 8' 7.461''$ BT yang terletak pada sudut tanah sawah warga;
 10. lalu dilanjutkan mengarah ke utara menyusuri tanah sawah warga sampai pada TK 33.28.06.2002-06.2005-008 dengan koordinat $7^{\circ} 3' 0.710''$ LS dan $109^{\circ} 8' 7.374''$ BT yang terletak pada sudut tanah sawah warga;
 11. lalu dilanjutkan mengarah ke barat menyusuri tanah sawah warga sampai pada TK 33.28.06.2002-06.2005-010 dengan koordinat $7^{\circ} 2' 59.520''$ LS dan $109^{\circ} 8' 6.036''$ BT yang terletak pada as saluran irigasi;

12. lalu dilanjutkan mengarah ke utara menyusuri saluran irigasi sampai pada TK 33.28.06.2002-06.2005-011 dengan koordinat $7^{\circ} 2' 56.136''$ LS dan $109^{\circ} 8' 7.266''$ BT yang terletak pada as sungai/kali Arca;
 13. lalu dilanjutkan mengarah ke utara menyusuri as sungai / kali Arca sampai pada TK 33.28.06.2002-06.2005-012 dengan koordinat $7^{\circ} 2' 48.321''$ LS dan $109^{\circ} 8' 5.286''$ BT yang terletak pada as sungai/kali Arca;
 14. lalu dilanjutkan mengarah ke utara melewati tanah warga sampai pada TK 33.28.06.2002-06.2005-013 dengan koordinat $7^{\circ} 2' 44.849''$ LS dan $109^{\circ} 8' 6.790''$ BT yang terletak pada as jalan nasional Tegal - Bumiayu; dan
 15. lalu dilanjutkan mengarah ke timur menyusuri as jalan nasional Tegal - Bumiayu sampai pada TK 33.28.06.2002-06.2003-06.2005-000 dengan koordinat $7^{\circ} 2' 45.062''$ LS dan $109^{\circ} 8' 8.680''$ BT yang terletak pada simpul batas antara Desa Lebaksiu Lor, Desa Lebaksiu Kidul, dan Desa Yamansari.
- f. Batas Desa Lebaksiu Kidul dengan Desa Lebaksiu Lor sebagai berikut:
1. dimulai dari TK 33.28.06.2002-06.2003-07.2001-000 dengan koordinat $7^{\circ} 3' 23.901''$ LS dan $109^{\circ} 10' 5.919''$ BT yang merupakan simpul batas antara Desa Lebaksiu Lor dan Desa Lebaksiu Kidul dengan Desa Padasari Kecamatan Jatinegara;
 2. lalu dilanjutkan mengarah ke barat laut menyusuri pematang sawah/ ladang/ kebun sampai pada TK 33.28.06.2002-06.2003-001 dengan koordinat $7^{\circ} 3' 20.305''$ LS dan $109^{\circ} 9' 57.132''$ BT yang terletak pada sudut tanah sawah/kebun/ladang warga;
 3. lalu dilanjutkan mengarah ke barat laut menyusuri as saluran air dan sungai Cacaban Kulon sampai pada TK 33.28.06.2002-06.2003-002 dengan koordinat $7^{\circ} 3' 18.291''$ LS dan $109^{\circ} 9' 52.100''$ BT yang terletak pada as sungai/kali Cacaban Kulon;
 4. lalu dilanjutkan mengarah ke barat menyusuri as jalan setapak akses hutan perhutani sampai pada TK 33.28.06.2002-06.2003-003 dengan koordinat $7^{\circ} 3' 17.400''$ LS dan $109^{\circ} 9' 43.433''$ BT yang terletak pada as tikungan jalan setapak akses hutan perhutani;
 5. lalu dilanjutkan mengarah ke barat menyusuri as jalan setapak akses hutan perhutani sampai pada TK 33.28.06.2002-06.2003-004 dengan koordinat $7^{\circ} 3' 16.599''$ LS dan $109^{\circ} 9' 43.194''$ BT yang terletak pada as tikungan jalan setapak akses hutan perhutani;
 6. lalu dilanjutkan mengarah ke barat daya menyusuri as jalan setapak akses hutan perhutani sampai pada TK 33.28.06.2002-06.2003-005 dengan koordinat $7^{\circ} 3' 17.212''$ LS dan $109^{\circ} 9' 41.536''$ BT yang terletak pada as tikungan jalan setapak akses hutan perhutani;
 7. lalu dilanjutkan mengarah ke barat laut menyusuri as jalan setapak akses hutan perhutani sampai pada TK 33.28.06.2002-06.2003-006 dengan koordinat $7^{\circ} 3' 15.039''$ LS dan $109^{\circ} 9' 31.701''$ BT yang terletak pada as tikungan jalan setapak akses hutan perhutani;
 8. lalu dilanjutkan mengarah ke barat daya menyusuri as jalan setapak akses hutan perhutani sampai pada TK 33.28.06.2002-06.2003-007 dengan koordinat $7^{\circ} 3' 17.934''$ LS dan $109^{\circ} 9' 28.330''$ BT yang terletak pada sudut tanah sawah/kebun/ladang warga;
 9. lalu dilanjutkan mengarah ke barat laut menyusuri pematang sawah/ ladang/ kebun sampai pada TK 33.28.06.2002-06.2003-008 dengan

- koordinat $7^{\circ} 3' 17.458''$ LS dan $109^{\circ} 9' 28.169''$ BT yang terletak pada as tikungan jalan setapak akses hutan perhutani;
10. lalu dilanjutkan mengarah ke barat menyusuri as jalan setapak akses hutan perhutani sampai pada TK 33.28.06.2002-06.2003-009 dengan koordinat $7^{\circ} 3' 17.594''$ LS dan $109^{\circ} 9' 27.648''$ BT yang terletak pada as tikungan jalan setapak akses hutan perhutani;
 11. lalu dilanjutkan mengarah ke barat daya menyusuri as jalan setapak akses hutan perhutani sampai pada TK 33.28.06.2002-06.2003-010 dengan koordinat $7^{\circ} 3' 17.934''$ LS dan $109^{\circ} 9' 27.534''$ BT yang terletak pada sudut tanah sawah/kebun/ladang warga;
 12. lalu dilanjutkan mengarah ke barat menyusuri as jalan setapak akses hutan perhutani sampai pada TK 33.28.06.2002-06.2003-011 dengan koordinat $7^{\circ} 3' 17.331''$ LS dan $109^{\circ} 9' 15.702''$ BT yang terletak pada sudut tanah sawah/kebun/ladang warga;
 13. lalu dilanjutkan mengarah ke barat daya menyusuri as jalan setapak akses hutan perhutani sampai pada TK 33.28.06.2002-06.2003-012 dengan koordinat $7^{\circ} 3' 16.348''$ LS dan $109^{\circ} 9' 15.421''$ BT yang terletak pada as tikungan jalan setapak akses hutan perhutani;
 14. lalu dilanjutkan mengarah ke barat menyusuri as jalan setapak akses hutan perhutani sampai pada TK 33.28.06.2002-06.2003-013 dengan koordinat $7^{\circ} 3' 16.059''$ LS dan $109^{\circ} 9' 14.181''$ BT yang terletak pada as tikungan jalan setapak akses hutan perhutani;
 15. lalu dilanjutkan mengarah ke barat daya menyusuri as jalan setapak akses hutan perhutani sampai pada TK 33.28.06.2002-06.2003-014 dengan koordinat $7^{\circ} 3' 16.558''$ LS dan $109^{\circ} 9' 13.930''$ BT yang terletak pada sudut tanah sawah/kebun/ladang warga;
 16. lalu dilanjutkan mengarah ke barat menyusuri tanah hutan perhutani sampai pada TK 33.28.06.2002-06.2003-015 dengan koordinat $7^{\circ} 3' 16.269''$ LS dan $109^{\circ} 9' 11.937''$ BT yang terletak pada as tikungan jalan setapak akses hutan perhutani;
 17. lalu dilanjutkan mengarah ke utara menyusuri as jalan setapak akses hutan perhutani sampai pada TK 33.28.06.2002-06.2003-016 dengan koordinat $7^{\circ} 3' 9.608''$ LS dan $109^{\circ} 9' 11.678''$ BT yang terletak pada as jalan setapak akses hutan perhutani;
 18. lalu dilanjutkan mengarah ke barat menyusuri tanah hutan perhutani sampai pada TK 33.28.06.2002-06.2003-017 dengan koordinat $7^{\circ} 3' 8.417''$ LS dan $109^{\circ} 9' 8.555''$ BT yang terletak pada sudut tanah sawah/kebun/ ladang warga;
 19. lalu dilanjutkan mengarah ke utara menyusuri tanah hutan perhutani sampai pada TK 33.28.06.2002-06.2003-018 dengan koordinat $7^{\circ} 3' 7.263''$ LS dan $109^{\circ} 9' 8.405''$ BT yang terletak pada sudut tanah sawah/kebun/ ladang warga;
 20. lalu dilanjutkan mengarah ke barat daya menyusuri tanah hutan perhutani sampai pada TK 33.28.06.2002-06.2003-019 dengan koordinat $7^{\circ} 3' 8.384''$ LS dan $109^{\circ} 9' 7.385''$ BT yang terletak pada sudut tanah sawah/kebun/ladang warga;
 21. lalu dilanjutkan mengarah ke barat laut menyusuri tanah hutan perhutani sampai pada TK 33.28.06.2002-06.2003-020 dengan koordinat $7^{\circ} 3' 5.313''$ LS dan $109^{\circ} 8' 59.597''$ BT yang terletak pada tepi bantaran sungai/kali Gung;

22. lalu dilanjutkan mengarah ke timur laut menyusuri tepi bantaran sungai/kali Gung sampai pada TK 33.28.06.2002-06.2003-021 dengan koordinat $7^{\circ} 3' 4.263''$ LS dan $109^{\circ} 9' 0.447''$ BT yang terletak pada tepi bantaran sungai/kali Gung;
23. lalu dilanjutkan mengarah ke barat laut melewati sungai/kali Gung dan menyusuri tanah warga sampai pada TK 33.28.06.2002-06.2003-022 dengan koordinat $7^{\circ} 3' 0.715''$ LS dan $109^{\circ} 8' 51.188''$ BT yang terletak pada as saluran irigasi induk;
24. lalu dilanjutkan mengarah ke timur laut menyusuri saluran irigasi induk sampai pada TK 33.28.06.2002-06.2003-023 dengan koordinat $7^{\circ} 2' 58.503''$ LS dan $109^{\circ} 8' 53.884''$ BT yang terletak pada as saluran irigasi induk;
25. lalu dilanjutkan mengarah ke barat menyusuri tanah warga sampai pada TK 33.28.06.2002-06.2003-024 dengan koordinat $7^{\circ} 2' 57.661''$ LS dan $109^{\circ} 8' 51.653''$ BT yang terletak pada sudut tanah warga;
26. lalu dilanjutkan mengarah ke utara menyusuri jalan lingkungan Desa sampai pada TK 33.28.06.2002-06.2003-025 dengan koordinat $7^{\circ} 2' 57.418''$ LS dan $109^{\circ} 8' 51.718''$ BT yang terletak pada sudut tanah warga;
27. lalu dilanjutkan mengarah ke barat menyusuri jalan lingkungan Desa sampai pada TK 33.28.06.2002-06.2003-026 dengan koordinat $7^{\circ} 2' 56.684''$ LS dan $109^{\circ} 8' 49.099''$ BT yang terletak pada as jalan Desa Lebaksiu Lor - Desa Lebaksiu Kidul;
28. lalu dilanjutkan mengarah ke utara menyusuri as jalan antar desa sampai pada TK 33.28.06.2002-06.2003-027 dengan koordinat $7^{\circ} 2' 55.272''$ LS dan $109^{\circ} 8' 49.579''$ BT yang terletak pada as jalan Desa Lebaksiu Lor - Desa Lebaksiu Kidul;
29. lalu dilanjutkan mengarah ke barat menyusuri as jalan lingkungan dan saluran air sampai pada TK 33.28.06.2002-06.2003-028 dengan koordinat $7^{\circ} 2' 54.647''$ LS dan $109^{\circ} 8' 45.217''$ BT yang terletak pada as saluran air;
30. lalu dilanjutkan mengarah ke utara menyusuri as saluran air sampai pada TK 33.28.06.2002-06.2003-029 dengan koordinat $7^{\circ} 2' 48.570''$ LS dan $109^{\circ} 8' 43.190''$ BT yang terletak pada as jalan nasional Tegal - Bumiayu;
31. lalu dilanjutkan mengarah ke barat menyusuri as jalan nasional Tegal - Bumiayu sampai pada TK 33.28.06.2002-06.2003-030 dengan koordinat $7^{\circ} 2' 48.086''$ LS dan $109^{\circ} 8' 39.085''$ BT yang terletak pada as jembatan sungai/ kali Klumut jalan nasional Tegal - Bumiayu;
32. lalu dilanjutkan mengarah ke barat daya menuju tepi jembatan sungai/ kali Klumut sampai pada TK 33.28.06.2002-06.2003-031 dengan koordinat $7^{\circ} 2' 48.399''$ LS dan $109^{\circ} 8' 38.892''$ BT yang terletak pada as sungai/ kali Klumut;
33. lalu dilanjutkan mengarah ke barat menyusuri tanah warga sampai pada TK 33.28.06.2002-06.2003-032 dengan koordinat $7^{\circ} 2' 48.301''$ LS dan $109^{\circ} 8' 37.745''$ BT yang terletak pada as jalan lingkungan Desa Lebaksiu Lor;
34. lalu dilanjutkan mengarah ke selatan menyusuri as jalan lingkungan Desa sampai pada TK 33.28.06.2002-06.2003-033 dengan koordinat $7^{\circ} 2' 50.891''$ LS dan $109^{\circ} 8' 37.277''$ BT yang terletak pada as tikungan jalan lingkungan Desa Lebaksiu Lor;

35. lalu dilanjutkan mengarah ke tenggara menyusuri as jalan lingkungan Desa sampai pada TK 33.28.06.2002-06.2003-034 dengan koordinat $7^{\circ} 2' 51.931''$ LS dan $109^{\circ} 8' 38.431''$ BT yang terletak pada as tikungan jalan lingkungan Desa Lebaksiu Lor;
36. lalu dilanjutkan mengarah ke selatan menyusuri as jalan desa sampai pada TK 33.28.06.2002-06.2003-035 dengan koordinat $7^{\circ} 2' 53.880''$ LS dan $109^{\circ} 8' 38.270''$ BT yang terletak pada as jalan lingkungan Desa Lebaksiu Lor;
37. lalu dilanjutkan mengarah ke barat menyusuri as jalan lingkungan Desa sampai pada TK 33.28.06.2002-06.2003-036 dengan koordinat $7^{\circ} 2' 52.514''$ LS dan $109^{\circ} 8' 33.416''$ BT yang terletak pada as jalan lingkungan Desa Lebaksiu Lor;
38. lalu dilanjutkan mengarah ke utara menyusuri as jalan lingkungan Desa sampai pada TK 33.28.06.2002-06.2003-037 dengan koordinat $7^{\circ} 2' 52.514''$ LS dan $109^{\circ} 8' 33.450''$ BT yang terletak pada as jalan lingkungan Desa Lebaksiu Lor;
39. lalu dilanjutkan mengarah ke barat menyusuri tanah warga sampai pada TK 33.28.06.2002-06.2003-038 dengan koordinat $7^{\circ} 2' 52.499''$ LS dan $109^{\circ} 8' 33.011''$ BT yang terletak pada sudut tanah warga;
40. lalu dilanjutkan mengarah ke barat daya menyusuri saluran air sampai pada TK 33.28.06.2002-06.2003-039 dengan koordinat $7^{\circ} 2' 53.090''$ LS dan $109^{\circ} 8' 31.864''$ BT yang terletak pada as jalan lingkungan Desa Lebaksiu Lor;
41. lalu dilanjutkan mengarah ke barat menyusuri as jalan Desa sampai pada TK 33.28.06.2002-06.2003-040 dengan koordinat $7^{\circ} 2' 52.653''$ LS dan $109^{\circ} 8' 29.738''$ BT yang terletak pada as jalan Desa Lebaksiu Lor - Desa Lebaksiu Kidul;
42. lalu dilanjutkan mengarah ke barat menyusuri tanah warga sampai pada TK 33.28.06.2002-06.2003-041 dengan koordinat $7^{\circ} 2' 52.049''$ LS dan $109^{\circ} 8' 23.326''$ BT yang terletak pada sudut tanah PT. Adonia Footwear Indonesia;
43. lalu dilanjutkan mengarah ke utara menyusuri tanah warga sampai pada TK 33.28.06.2002-06.2003-042 dengan koordinat $7^{\circ} 2' 46.535''$ LS dan $109^{\circ} 8' 24.425''$ BT yang terletak pada as jalan nasional Tegal - Bumiayu; dan
44. lalu dilanjutkan mengarah ke barat menyusuri as jalan nasional Tegal - Bumiayu sampai pada TK 33.28.06.2002-06.2003-06.2005-000 dengan koordinat $7^{\circ} 2' 45.062''$ LS dan $109^{\circ} 8' 8.680''$ BT yang terletak pada simpul batas antara Desa Lebaksiu Lor, Desa Lebaksiu Kidul, dan Desa Yamansari.

Bagian Ketiga
Batas Desa Lebaksiu Lor

Pasal 9

Batas Desa Lebaksiu Lor sebagaimana dimaksud dalam Pasal 4 huruf c sebagai berikut:

- a. sebelah utara, berbatasan dengan Desa Kajen dan Desa Dermasuci Kecamatan Pangkah;
- b. sebelah timur, berbatasan dengan Desa Padasari Kecamatan Jatinegara;

- c. sebelah selatan, berbatasan dengan Desa Kedungwungu Kecamatan Jatinegara dan Desa Lebaksiu Kidul; dan
- d. sebelah barat, berbatasan dengan Desa Yamansari.

Pasal 10

Batas Desa Lebaksiu Lor sebagaimana dimaksud dalam Pasal 9 ditetapkan dengan koordinat Batas Desa sebagai berikut:

- a. Batas Desa Lebaksiu Lor dengan Desa Padasari Kecamatan Jatinegara sebagai berikut:
 - 1. dimulai dari TK 33.28.06.2003-07.2009-09.2001-000 dengan koordinat $7^{\circ} 2' 56.215''$ LS dan $109^{\circ} 10' 34.001''$ BT yang merupakan simpul batas antara Desa Lebaksiu Lor dengan Desa Dermasuci Kecamatan Pangkah dan Desa Padasari Kecamatan Jatinegara;
 - 2. lalu dilanjutkan mengarah ke barat daya menyusuri as sungai/kali Menyawak sampai pada TK 33.28.06.2003-07.2009-001 dengan koordinat $7^{\circ} 3' 0.670''$ LS dan $109^{\circ} 10' 22.780''$ BT yang terletak pada as sungai/kali Menyawak;
 - 3. lalu dilanjutkan mengarah ke tenggara menyusuri as sungai/kali Menyawak sampai pada TK 33.28.06.2003-07.2009-002 dengan koordinat $7^{\circ} 3' 13.614''$ LS dan $109^{\circ} 10' 27.184''$ BT yang terletak pada as sungai/kali Menyawak;
 - 4. lalu dilanjutkan mengarah ke tenggara menyusuri as sungai/kali Menyawak sampai pada TK 33.28.06.2003-07.2009-003 dengan koordinat $7^{\circ} 3' 18.755''$ LS dan $109^{\circ} 10' 30.323''$ BT yang terletak pada as sungai/kali Menyawak; dan
 - 5. lalu dilanjutkan mengarah ke barat daya menyusuri as sungai/kali Menyawak sampai pada TK 33.28.06.2003-07.2001-07.2009-000 dengan koordinat $7^{\circ} 3' 21.928''$ LS dan $109^{\circ} 10' 27.183''$ BT yang terletak pada simpul batas antara Desa Lebaksiu Lor dengan Desa Padasari dan Desa Kedungwungu Kecamatan Jatinegara.
- b. Batas Desa Lebaksiu Lor dengan Desa Kedungwungu Kecamatan Jatinegara sebagai berikut:
 - 1. dimulai dari TK 33.28.06.2003-07.2001-07.2009-000 dengan koordinat $7^{\circ} 3' 21.928''$ LS dan $109^{\circ} 10' 27.183''$ BT yang merupakan simpul batas antara Desa Lebaksiu Lor dengan Desa Padasari dan Desa Kedungwungu Kecamatan Jatinegara;
 - 2. lalu dilanjutkan mengarah ke barat menyusuri as saluran air sampai pada TK 33.28.06.2003-07.2001-001 dengan koordinat $7^{\circ} 3' 22.405''$ LS dan $109^{\circ} 10' 20.488''$ BT yang terletak pada as sungai/kali Menyawak;
 - 3. lalu dilanjutkan mengarah ke selatan menyusuri as saluran air sampai pada TK 33.28.06.2003-07.2001-002 dengan koordinat $7^{\circ} 3' 26.383''$ LS dan $109^{\circ} 10' 19.228''$ BT yang terletak pada as sungai/kali Menyawak;
 - 4. lalu dilanjutkan mengarah ke barat laut menyusuri pematang sawah/ ladang/ kebun sampai pada TK 33.28.06.2003-07.2001-003 dengan koordinat $7^{\circ} 3' 23.652''$ LS dan $109^{\circ} 10' 12.379''$ BT yang terletak pada sudut tanah sawah/kebun/ladang warga; dan
 - 5. lalu dilanjutkan mengarah ke barat menyusuri pematang sawah/ ladang/ kebun sampai pada TK 33.28.06.2002-06.2003-07.2001-000 dengan koordinat $7^{\circ} 3' 23.901''$ LS dan $109^{\circ} 10' 5.919''$ BT yang terletak

pada simpul batas antara Desa Lebaksiu Lor dan Desa Lebaksiu Kidul dengan Desa Padasari Kecamatan Jatinegara.

- c. Batas Desa Lebaksiu Lor dengan Desa Lebaksiu Kidul sebagai berikut:
1. dimulai dari TK 33.28.06.2002-06.2003-07.2001-000 dengan koordinat $7^{\circ} 3' 23.901''$ LS dan $109^{\circ} 10' 5.919''$ BT yang merupakan simpul batas antara Desa Lebaksiu Lor dan Desa Lebaksiu Kidul dengan Desa Padasari Kecamatan Jatinegara;
 2. lalu dilanjutkan mengarah ke barat laut menyusuri pematang sawah/ ladang/ kebun sampai pada TK 33.28.06.2002-06.2003-001 dengan koordinat $7^{\circ} 3' 20.305''$ LS dan $109^{\circ} 9' 57.132''$ BT yang terletak pada sudut tanah sawah/kebun/ladang warga;
 3. lalu dilanjutkan mengarah ke barat laut menyusuri as saluran air dan sungai Cacaban Kulon sampai pada TK 33.28.06.2002-06.2003-002 dengan koordinat $7^{\circ} 3' 18.291''$ LS dan $109^{\circ} 9' 52.100''$ BT yang terletak pada as sungai/kali Cacaban Kulon;
 4. lalu dilanjutkan mengarah ke barat menyusuri as jalan setapak akses hutan perhutani sampai pada TK 33.28.06.2002-06.2003-003 dengan koordinat $7^{\circ} 3' 17.400''$ LS dan $109^{\circ} 9' 43.433''$ BT yang terletak pada as tikungan jalan setapak akses hutan perhutani;
 5. lalu dilanjutkan mengarah ke barat menyusuri as jalan setapak akses hutan perhutani sampai pada TK 33.28.06.2002-06.2003-004 dengan koordinat $7^{\circ} 3' 16.599''$ LS dan $109^{\circ} 9' 43.194''$ BT yang terletak pada as tikungan jalan setapak akses hutan perhutani;
 6. lalu dilanjutkan mengarah ke barat daya menyusuri as jalan setapak akses hutan perhutani sampai pada TK 33.28.06.2002-06.2003-005 dengan koordinat $7^{\circ} 3' 17.212''$ LS dan $109^{\circ} 9' 41.536''$ BT yang terletak pada as tikungan jalan setapak akses hutan perhutani;
 7. lalu dilanjutkan mengarah ke barat laut menyusuri as jalan setapak akses hutan perhutani sampai pada TK 33.28.06.2002-06.2003-006 dengan koordinat $7^{\circ} 3' 15.039''$ LS dan $109^{\circ} 9' 31.701''$ BT yang terletak pada as tikungan jalan setapak akses hutan perhutani;
 8. lalu dilanjutkan mengarah ke barat daya menyusuri as jalan setapak akses hutan perhutani sampai pada TK 33.28.06.2002-06.2003-007 dengan koordinat $7^{\circ} 3' 17.934''$ LS dan $109^{\circ} 9' 28.330''$ BT yang terletak pada sudut tanah sawah/kebun/ladang warga;
 9. lalu dilanjutkan mengarah ke barat laut menyusuri pematang sawah/ ladang/ kebun sampai pada TK 33.28.06.2002-06.2003-008 dengan koordinat $7^{\circ} 3' 17.458''$ LS dan $109^{\circ} 9' 28.169''$ BT yang terletak pada as tikungan jalan setapak akses hutan perhutani;
 10. lalu dilanjutkan mengarah ke barat menyusuri as jalan setapak akses hutan perhutani sampai pada TK 33.28.06.2002-06.2003-009 dengan koordinat $7^{\circ} 3' 17.594''$ LS dan $109^{\circ} 9' 27.648''$ BT yang terletak pada as tikungan jalan setapak akses hutan perhutani;
 11. lalu dilanjutkan mengarah ke barat daya menyusuri as jalan setapak akses hutan perhutani sampai pada TK 33.28.06.2002-06.2003-010 dengan koordinat $7^{\circ} 3' 17.934''$ LS dan $109^{\circ} 9' 27.534''$ BT yang terletak pada sudut tanah sawah/kebun/ladang warga;
 12. lalu dilanjutkan mengarah ke barat menyusuri as jalan setapak akses hutan perhutani sampai pada TK 33.28.06.2002-06.2003-011 dengan

- koordinat $7^{\circ} 3' 17.331''$ LS dan $109^{\circ} 9' 15.702''$ BT yang terletak pada sudut tanah sawah/kebun/ladang warga;
13. lalu dilanjutkan mengarah ke barat daya menyusuri as jalan setapak akses hutan perhutani sampai pada TK 33.28.06.2002-06.2003-012 dengan koordinat $7^{\circ} 3' 16.348''$ LS dan $109^{\circ} 9' 15.421''$ BT yang terletak pada as tikungan jalan setapak akses hutan perhutani;
 14. lalu dilanjutkan mengarah ke barat menyusuri as jalan setapak akses hutan perhutani sampai pada TK 33.28.06.2002-06.2003-013 dengan koordinat $7^{\circ} 3' 16.059''$ LS dan $109^{\circ} 9' 14.181''$ BT yang terletak pada as tikungan jalan setapak akses hutan perhutani;
 15. lalu dilanjutkan mengarah ke barat daya menyusuri as jalan setapak akses hutan perhutani sampai pada TK 33.28.06.2002-06.2003-014 dengan koordinat $7^{\circ} 3' 16.558''$ LS dan $109^{\circ} 9' 13.930''$ BT yang terletak pada sudut tanah sawah/kebun/ladang warga;
 16. lalu dilanjutkan mengarah ke barat menyusuri tanah hutan perhutani sampai pada TK 33.28.06.2002-06.2003-015 dengan koordinat $7^{\circ} 3' 16.269''$ LS dan $109^{\circ} 9' 11.937''$ BT yang terletak pada as tikungan jalan setapak akses hutan perhutani;
 17. lalu dilanjutkan mengarah ke utara menyusuri as jalan setapak akses hutan perhutani sampai pada TK 33.28.06.2002-06.2003-016 dengan koordinat $7^{\circ} 3' 9.608''$ LS dan $109^{\circ} 9' 11.678''$ BT yang terletak pada as jalan setapak akses hutan perhutani;
 18. lalu dilanjutkan mengarah ke barat menyusuri tanah hutan perhutani sampai pada TK 33.28.06.2002-06.2003-017 dengan koordinat $7^{\circ} 3' 8.417''$ LS dan $109^{\circ} 9' 8.555''$ BT yang terletak pada sudut tanah sawah/kebun/ ladang warga;
 19. lalu dilanjutkan mengarah ke utara menyusuri tanah hutan perhutani sampai pada TK 33.28.06.2002-06.2003-018 dengan koordinat $7^{\circ} 3' 7.263''$ LS dan $109^{\circ} 9' 8.405''$ BT yang terletak pada sudut tanah sawah/kebun/ ladang warga;
 20. lalu dilanjutkan mengarah ke barat daya menyusuri tanah hutan perhutani sampai pada TK 33.28.06.2002-06.2003-019 dengan koordinat $7^{\circ} 3' 8.384''$ LS dan $109^{\circ} 9' 7.385''$ BT yang terletak pada sudut tanah sawah/kebun/ladang warga;
 21. lalu dilanjutkan mengarah ke barat laut menyusuri tanah hutan perhutani sampai pada TK 33.28.06.2002-06.2003-020 dengan koordinat $7^{\circ} 3' 5.313''$ LS dan $109^{\circ} 8' 59.597''$ BT yang terletak pada tepi bantaran sungai/kali Gung;
 22. lalu dilanjutkan mengarah ke timur laut menyusuri tepi bantaran sungai/kali Gung sampai pada TK 33.28.06.2002-06.2003-021 dengan koordinat $7^{\circ} 3' 4.263''$ LS dan $109^{\circ} 9' 0.447''$ BT yang terletak pada tepi bantaran sungai/kali Gung;
 23. lalu dilanjutkan mengarah ke barat laut melewati sungai/kali Gung dan menyusuri tanah warga sampai pada TK 33.28.06.2002-06.2003-022 dengan koordinat $7^{\circ} 3' 0.715''$ LS dan $109^{\circ} 8' 51.188''$ BT yang terletak pada as saluran irigasi induk;
 24. lalu dilanjutkan mengarah ke timur laut menyusuri saluran irigasi induk sampai pada TK 33.28.06.2002-06.2003-023 dengan koordinat $7^{\circ} 2' 58.503''$ LS dan $109^{\circ} 8' 53.884''$ BT yang terletak pada as saluran irigasi induk;

25. lalu dilanjutkan mengarah ke barat menyusuri tanah warga sampai pada TK 33.28.06.2002-06.2003-024 dengan koordinat $7^{\circ} 2' 57.661''$ LS dan $109^{\circ} 8' 51.653''$ BT yang terletak pada sudut tanah warga;
26. lalu dilanjutkan mengarah ke utara menyusuri jalan lingkungan Desa sampai pada TK 33.28.06.2002-06.2003-025 dengan koordinat $7^{\circ} 2' 57.418''$ LS dan $109^{\circ} 8' 51.718''$ BT yang terletak pada sudut tanah warga;
27. lalu dilanjutkan mengarah ke barat menyusuri jalan lingkungan Desa sampai pada TK 33.28.06.2002-06.2003-026 dengan koordinat $7^{\circ} 2' 56.684''$ LS dan $109^{\circ} 8' 49.099''$ BT yang terletak pada as jalan Desa Lebaksiu Lor - Desa Lebaksiu Kidul;
28. lalu dilanjutkan mengarah ke utara menyusuri as jalan antar Desa sampai pada TK 33.28.06.2002-06.2003-027 dengan koordinat $7^{\circ} 2' 55.272''$ LS dan $109^{\circ} 8' 49.579''$ BT yang terletak pada as jalan Desa Lebaksiu Lor - Desa Lebaksiu Kidul;
29. lalu dilanjutkan mengarah ke barat menyusuri as jalan lingkungan dan saluran air sampai pada TK 33.28.06.2002-06.2003-028 dengan koordinat $7^{\circ} 2' 54.647''$ LS dan $109^{\circ} 8' 45.217''$ BT yang terletak pada as saluran air;
30. lalu dilanjutkan mengarah ke utara menyusuri as saluran air sampai pada TK 33.28.06.2002-06.2003-029 dengan koordinat $7^{\circ} 2' 48.570''$ LS dan $109^{\circ} 8' 43.190''$ BT yang terletak pada as jalan nasional Tegal - Bumiayu;
31. lalu dilanjutkan mengarah ke barat menyusuri as jalan nasional Tegal - Bumiayu sampai pada TK 33.28.06.2002-06.2003-030 dengan koordinat $7^{\circ} 2' 48.086''$ LS dan $109^{\circ} 8' 39.085''$ BT yang terletak pada as jembatan sungai/kali Klumut jalan nasional Tegal - Bumiayu;
32. lalu dilanjutkan mengarah ke barat daya menuju tepi jembatan sungai/kali Klumut sampai pada TK 33.28.06.2002-06.2003-031 dengan koordinat $7^{\circ} 2' 48.399''$ LS dan $109^{\circ} 8' 38.892''$ BT yang terletak pada as sungai/kali Klumut;
33. lalu dilanjutkan mengarah ke barat menyusuri tanah warga sampai pada TK 33.28.06.2002-06.2003-032 dengan koordinat $7^{\circ} 2' 48.301''$ LS dan $109^{\circ} 8' 37.745''$ BT yang terletak pada as jalan lingkungan Desa Lebaksiu Lor;
34. lalu dilanjutkan mengarah ke selatan menyusuri as jalan lingkungan desa sampai pada TK 33.28.06.2002-06.2003-033 dengan koordinat $7^{\circ} 2' 50.891''$ LS dan $109^{\circ} 8' 37.277''$ BT yang terletak pada as tikungan jalan lingkungan Desa Lebaksiu Lor;
35. lalu dilanjutkan mengarah ke tenggara menyusuri as jalan lingkungan Desa sampai pada TK 33.28.06.2002-06.2003-034 dengan koordinat $7^{\circ} 2' 51.931''$ LS dan $109^{\circ} 8' 38.431''$ BT yang terletak pada as tikungan jalan lingkungan Desa Lebaksiu Lor;
36. lalu dilanjutkan mengarah ke selatan menyusuri as jalan Desa sampai pada TK 33.28.06.2002-06.2003-035 dengan koordinat $7^{\circ} 2' 53.880''$ LS dan $109^{\circ} 8' 38.270''$ BT yang terletak pada as jalan lingkungan Desa Lebaksiu Lor;
37. lalu dilanjutkan mengarah ke barat menyusuri as jalan lingkungan Desa sampai pada TK 33.28.06.2002-06.2003-036 dengan koordinat $7^{\circ} 2' 52.925''$ LS dan $109^{\circ} 8' 33.416''$ BT yang terletak pada as jalan lingkungan Desa Lebaksiu Lor;

38. lalu dilanjutkan mengarah ke utara menyusuri as jalan lingkungan Desa sampai pada TK 33.28.06.2002-06.2003-037 dengan koordinat $7^{\circ} 2' 52.514''$ LS dan $109^{\circ} 8' 33.450''$ BT yang terletak pada as jalan lingkungan Desa Lebaksiu Lor;
 39. lalu dilanjutkan mengarah ke barat menyusuri tanah warga sampai pada TK 33.28.06.2002-06.2003-038 dengan koordinat $7^{\circ} 2' 52.499''$ LS dan $109^{\circ} 8' 33.011''$ BT yang terletak pada sudut tanah warga;
 40. lalu dilanjutkan mengarah ke barat daya menyusuri saluran air sampai pada TK 33.28.06.2002-06.2003-039 dengan koordinat $7^{\circ} 2' 53.090''$ LS dan $109^{\circ} 8' 31.864''$ BT yang terletak pada as jalan lingkungan Desa Lebaksiu Lor;
 41. lalu dilanjutkan mengarah ke barat menyusuri as jalan Desa sampai pada TK 33.28.06.2002-06.2003-040 dengan koordinat $7^{\circ} 2' 52.653''$ LS dan $109^{\circ} 8' 29.738''$ BT yang terletak pada as jalan Desa Lebaksiu Lor - Desa Lebaksiu Kidul;
 42. lalu dilanjutkan mengarah ke barat menyusuri tanah warga sampai pada TK 33.28.06.2002-06.2003-041 dengan koordinat $7^{\circ} 2' 52.049''$ LS dan $109^{\circ} 8' 23.326''$ BT yang terletak pada sudut tanah PT. Adonia Footwear Indonesia;
 43. lalu dilanjutkan mengarah ke utara menyusuri tanah warga sampai pada TK 33.28.06.2002-06.2003-042 dengan koordinat $7^{\circ} 2' 46.535''$ LS dan $109^{\circ} 8' 24.425''$ BT yang terletak pada as jalan nasional Tegal - Bumiayu; dan
 44. lalu dilanjutkan mengarah ke barat menyusuri as jalan nasional Tegal - Bumiayu sampai pada TK 33.28.06.2002-06.2003-06.2005-000 dengan koordinat $7^{\circ} 2' 45.062''$ LS dan $109^{\circ} 8' 8.680''$ BT yang terletak pada simpul batas antara Desa Lebaksiu Lor, Desa Lebaksiu Kidul, dan Desa Yamansari.
- d. Batas Desa Lebaksiu Lor dengan Desa Yamansari sebagai berikut:
1. dimulai dari TK 33.28.06.2002-06.2003-06.2005-000 dengan koordinat $7^{\circ} 2' 45.062''$ LS dan $109^{\circ} 8' 8.680''$ BT yang merupakan simpul batas antara Desa Lebaksiu Lor, Desa Lebaksiu Kidul, dan Desa Yamansari;
 2. lalu dilanjutkan mengarah ke timur laut menyusuri saluran irigasi sampai pada TK 33.28.06.2003-06.2005-001 dengan koordinat $7^{\circ} 2' 41.937''$ LS dan $109^{\circ} 8' 11.114''$ BT yang terletak pada sudut tanah sawah warga;
 3. lalu dilanjutkan mengarah ke timur menyusuri tanah sawah warga sampai pada TK 33.28.06.2003-06.2005-002 dengan koordinat $7^{\circ} 2' 42.105''$ LS dan $109^{\circ} 8' 14.226''$ BT yang terletak pada sudut tanah sawah warga;
 4. lalu dilanjutkan mengarah ke utara menyusuri saluran irigasi sampai pada TK 33.28.06.2003-06.2005-003 dengan koordinat $7^{\circ} 2' 36.939''$ LS dan $109^{\circ} 8' 15.473''$ BT yang terletak pada sudut tanah sawah warga;
 5. lalu dilanjutkan mengarah ke timur menyusuri tanah sawah warga sampai pada TK 33.28.06.2003-06.2005-004 dengan koordinat $7^{\circ} 2' 37.068''$ LS dan $109^{\circ} 8' 16.088''$ BT yang terletak pada as sungai/kali Bencongan; dan
 6. lalu dilanjutkan mengarah ke utara menyusuri sungai/kali Bencongan sampai pada TK 33.28.06.2003-06.2004-06.2005-000 dengan koordinat

7° 2' 22.693" LS dan 109° 8' 18.603" BT yang terletak pada simpul batas antara Desa Lebaksiu Lor, Desa Yamansari, dan Desa Kajen.

e. Batas Desa Lebaksiu Lor dengan Desa Kajen sebagai berikut:

1. dimulai dari TK 33.28.06.2003-06.2004-06.2005-000 dengan koordinat 7° 2' 22.693" LS dan 109° 8' 18.603" BT yang merupakan simpul batas antara Desa Lebaksiu Lor, Desa Yamansari, dan Desa Kajen;
2. lalu dilanjutkan mengarah ke timur menyusuri tanah sawah warga sampai pada TK 33.28.06.2003-06.2004-001 dengan koordinat 7° 2' 24.339" LS dan 109° 8' 37.786" BT yang terletak pada as saluran irigasi;
3. lalu dilanjutkan mengarah ke barat laut menyusuri saluran irigasi sampai pada TK 33.28.06.2003-06.2004-002 dengan koordinat 7° 2' 21.231" LS dan 109° 8' 35.983" BT yang terletak pada as saluran irigasi;
4. lalu dilanjutkan mengarah ke tenggara menyusuri tanah sawah warga sampai pada TK 33.28.06.2003-06.2004-003 dengan koordinat 7° 2' 22.537" LS dan 109° 8' 39.721" BT yang terletak pada as sungai/kali Klumut;
5. lalu dilanjutkan mengarah ke barat laut menyusuri sungai/kali Klumut sampai pada TK 33.28.06.2003-06.2004-004 dengan koordinat 7° 2' 15.261" LS dan 109° 8' 33.251" BT yang terletak pada as sungai/kali Klumut;
6. lalu dilanjutkan mengarah ke barat menyusuri sungai/kali Klumut sampai pada TK 33.28.06.2003-06.2004-005 dengan koordinat 7° 2' 14.933" LS dan 109° 8' 31.152" BT yang terletak pada as sungai/kali Klumut;
7. lalu dilanjutkan mengarah ke utara menyusuri sungai/kali Klumut sampai pada TK 33.28.06.2003-06.2004-006 dengan koordinat 7° 2' 13.915" LS dan 109° 8' 31.608" BT yang terletak pada as sungai/kali Klumut;
8. lalu dilanjutkan mengarah ke timur menyusuri tanah sawah warga sampai pada TK 33.28.06.2003-06.2004-007 dengan koordinat 7° 2' 14.369" LS dan 109° 8' 34.108" BT yang terletak pada sudut tanah sawah warga;
9. lalu dilanjutkan mengarah ke selatan menyusuri tanah sawah warga sampai pada TK 33.28.06.2003-06.2004-008 dengan koordinat 7° 2' 14.963" LS dan 109° 8' 33.916" BT yang terletak pada sudut tanah sawah warga;
10. lalu dilanjutkan mengarah ke timur menyusuri tanah sawah warga sampai pada TK 33.28.06.2003-06.2004-009 dengan koordinat 7° 2' 15.285" LS dan 109° 8' 36.053" BT yang terletak pada as saluran irigasi;
11. lalu dilanjutkan mengarah ke utara menyusuri saluran irigasi sampai pada TK 33.28.06.2003-06.2004-010 dengan koordinat 7° 2' 14.333" LS dan 109° 8' 35.897" BT yang terletak pada as saluran irigasi;
12. lalu dilanjutkan mengarah ke timur menyusuri tanah sawah warga sampai pada TK 33.28.06.2003-06.2004-011 dengan koordinat 7° 2' 13.566" LS dan 109° 8' 45.437" BT yang terletak pada as jalan nasional Tegal - Bumiayu;
13. lalu dilanjutkan mengarah ke selatan menyusuri as jalan nasional Tegal - Bumiayu sampai pada TK 33.28.06.2003-06.2004-012 dengan koordinat 7° 2' 29.405" LS dan 109° 8' 47.177" BT yang terletak pada as jalan nasional Tegal - Bumiayu;

14. lalu dilanjutkan mengarah ke timur menyusuri as jalan lingkungan Desa sampai pada TK 33.28.06.2003-06.2004-013 dengan koordinat $7^{\circ} 2' 28.238''$ LS dan $109^{\circ} 8' 52.641''$ BT yang terletak pada as jalan lingkungan Desa Lebaksiu Lor;
15. lalu dilanjutkan mengarah ke selatan menyusuri as jalan lingkungan Desa sampai pada TK 33.28.06.2003-06.2004-014 dengan koordinat $7^{\circ} 2' 37.931''$ LS dan $109^{\circ} 8' 52.450''$ BT yang terletak pada as jalan lingkungan Desa Lebaksiu Lor;
16. lalu dilanjutkan mengarah ke timur menyusuri tanah warga dan melewati jalan Desa sampai pada TK 33.28.06.2003-06.2004-015 dengan koordinat $7^{\circ} 2' 38.479''$ LS dan $109^{\circ} 8' 55.801''$ BT yang terletak pada as saluran irigasi induk;
17. lalu dilanjutkan mengarah ke selatan menyusuri saluran irigasi sampai pada TK 33.28.06.2003-06.2004-016 dengan koordinat $7^{\circ} 2' 41.780''$ LS dan $109^{\circ} 8' 56.477''$ BT yang terletak pada sudut tanah makam Desa Lebaksiu Lor;
18. lalu dilanjutkan mengarah ke utara melewati sungai/kali Gung sampai pada TK 33.28.06.2003-06.2004-017 dengan koordinat $7^{\circ} 2' 37.432''$ LS dan $109^{\circ} 8' 57.477''$ BT yang terletak pada as sungai/kali Gung;
19. lalu dilanjutkan mengarah ke timur melewati sungai/kali Gung dan bantaran sungai sampai pada TK 33.28.06.2003-06.2004-018 dengan koordinat $7^{\circ} 2' 37.352''$ LS dan $109^{\circ} 8' 59.843''$ BT yang terletak pada sudut tanah sawah warga;
20. lalu dilanjutkan mengarah ke utara menyusuri tanah sawah warga dan bantaran sungai sampai pada TK 33.28.06.2003-06.2004-019 dengan koordinat $7^{\circ} 2' 23.904''$ LS dan $109^{\circ} 9' 2.461''$ BT yang terletak pada sudut tanah sawah warga;
21. lalu dilanjutkan mengarah ke timur menyusuri tanah sawah warga sampai pada TK 33.28.06.2003-06.2004-020 dengan koordinat $7^{\circ} 2' 23.812''$ LS dan $109^{\circ} 9' 3.539''$ BT yang terletak pada sudut tanah sawah warga;
22. lalu dilanjutkan mengarah ke utara menyusuri tanah sawah warga sampai pada TK 33.28.06.2003-06.2004-021 dengan koordinat $7^{\circ} 2' 22.160''$ LS dan $109^{\circ} 9' 3.587''$ BT yang terletak pada sudut tanah sawah warga;
23. lalu dilanjutkan mengarah ke timur menyusuri tanah sawah warga sampai pada TK 33.28.06.2003-06.2004-022 dengan koordinat $7^{\circ} 2' 22.043''$ LS dan $109^{\circ} 9' 4.316''$ BT yang terletak pada as saluran irigasi;
24. lalu dilanjutkan mengarah ke utara menyusuri saluran irigasi sampai pada TK 33.28.06.2003-06.2004-023 dengan koordinat $7^{\circ} 2' 12.677''$ LS dan $109^{\circ} 9' 7.514''$ BT yang terletak pada as saluran irigasi;
25. lalu dilanjutkan mengarah ke tenggara menyusuri tanah sawah warga sampai pada TK 33.28.06.2003-06.2004-024 dengan koordinat $7^{\circ} 2' 14.879''$ LS dan $109^{\circ} 9' 15.410''$ BT yang terletak pada as saluran irigasi;
26. lalu dilanjutkan mengarah ke selatan menyusuri saluran irigasi sampai pada TK 33.28.06.2003-06.2004-025 dengan koordinat $7^{\circ} 2' 34.026''$ LS dan $109^{\circ} 9' 10.233''$ BT yang terletak pada as saluran irigasi;
27. lalu dilanjutkan mengarah ke tenggara menyusuri tanah sawah warga sampai pada TK 33.28.06.2003-06.2004-026 dengan koordinat $7^{\circ} 2' 35.661''$ LS dan $109^{\circ} 9' 13.279''$ BT yang terletak pada as saluran irigasi;

28. lalu dilanjutkan mengarah ke timur menyusuri batas ladang/kebun dan as saluran irigasi sampai pada TK 33.28.06.2003-06.2004-027 dengan koordinat $7^{\circ} 2' 35.524''$ LS dan $109^{\circ} 9' 21.343''$ BT yang terletak pada sudut tanah sawah/kebun/ladang warga;
 29. lalu dilanjutkan mengarah ke utara menyusuri pematang sawah/ladang/ kebun sampai pada TK 33.28.06.2003-06.2004-028 dengan koordinat $7^{\circ} 2' 35.056''$ LS dan $109^{\circ} 9' 21.511''$ BT yang terletak pada sudut tanah sawah/kebun/ladang warga;
 30. lalu dilanjutkan mengarah ke timur menyusuri pematang sawah/ladang/ kebun sampai pada TK 33.28.06.2003-06.2004-029 dengan koordinat $7^{\circ} 2' 35.081''$ LS dan $109^{\circ} 9' 24.126''$ BT yang terletak pada sudut tanah sawah/kebun/ladang warga;
 31. lalu dilanjutkan mengarah ke tenggara menyusuri pematang sawah/ladang/ kebun sampai pada TK 33.28.06.2003-06.2004-030 dengan koordinat $7^{\circ} 2' 35.870''$ LS dan $109^{\circ} 9' 25.304''$ BT yang terletak pada sudut tanah sawah/kebun/ladang warga;
 32. lalu dilanjutkan mengarah ke timur laut menyusuri pematang sawah/ladang/ kebun sampai pada TK 33.28.06.2003-06.2004-031 dengan koordinat $7^{\circ} 2' 34.804''$ LS dan $109^{\circ} 9' 26.098''$ BT yang terletak pada sudut tanah sawah/kebun/ladang warga;
 33. lalu dilanjutkan mengarah ke timur menyusuri pematang sawah/ladang/ kebun sampai pada TK 33.28.06.2003-06.2004-032 dengan koordinat $7^{\circ} 2' 34.857''$ LS dan $109^{\circ} 9' 32.781''$ BT yang terletak pada sudut tanah sawah/kebun/ladang warga;
 34. lalu dilanjutkan mengarah ke utara menyusuri saluran irigasi sampai pada TK 33.28.06.2003-06.2004-033 dengan koordinat $7^{\circ} 2' 31.440''$ LS dan $109^{\circ} 9' 32.572''$ BT yang terletak pada sudut tanah sawah/ kebun/ ladang warga;
 35. lalu dilanjutkan mengarah ke timur menyusuri pematang sawah/ladang/ kebun sampai pada TK 33.28.06.2003-06.2004-034 dengan koordinat $7^{\circ} 2' 31.992''$ LS dan $109^{\circ} 9' 34.711''$ BT yang terletak pada sudut tanah sawah/kebun/ladang warga;
 36. lalu dilanjutkan mengarah ke timur menyusuri pematang sawah/ladang/ kebun sampai pada TK 33.28.06.2003-06.2004-035 dengan koordinat $7^{\circ} 2' 31.612''$ LS dan $109^{\circ} 9' 36.444''$ BT yang terletak pada tepi bantaran sungai/kali Cacaban Kulon;
 37. lalu dilanjutkan mengarah ke timur melewati sungai/kali Cacaban Kulon sampai pada TK 33.28.06.2003-06.2004-036 dengan koordinat $7^{\circ} 2' 31.010''$ LS dan $109^{\circ} 9' 37.882''$ BT yang terletak pada tepi bantaran sungai/kali Cacaban Kulon; dan
 38. lalu dilanjutkan mengarah ke utara menyusuri jalan lingkungan sampai pada TK 33.28.06.2003-06.2004-09.2001-000 dengan koordinat $7^{\circ} 2' 30.408''$ LS dan $109^{\circ} 9' 37.994''$ BT yang terletak pada simpul batas antara Desa Lebaksiu Lor dan Desa Kajen dengan Desa Dermasuci Kecamatan Pangkah.
- f. Batas Desa Lebaksiu Lor dengan Desa Dermasuci Kecamatan Pangkah sebagai berikut:
1. dimulai dari TK 33.28.06.2003-06.2004-09.2001-000 dengan koordinat $7^{\circ} 2' 30.408''$ LS dan $109^{\circ} 9' 37.994''$ BT yang merupakan simpul batas

- antara Desa Lebaksiu Lor dan Desa Kajen dengan Desa Dermasuci Kecamatan Pangkah;
2. lalu dilanjutkan mengarah ke timur menyusuri jalan lingkungan sampai pada TK 33.28.06.2003-09.2001-001 dengan koordinat $7^{\circ} 2' 30.263''$ LS dan $109^{\circ} 9' 38.526''$ BT yang terletak pada as jalan lingkungan;
 3. lalu dilanjutkan mengarah ke timur menyusuri jalan lingkungan sampai pada TK 33.28.06.2003-09.2001-002 dengan koordinat $7^{\circ} 2' 30.667''$ LS dan $109^{\circ} 9' 39.914''$ BT yang terletak pada as jalan lingkungan;
 4. lalu dilanjutkan mengarah ke selatan menyusuri pematang sawah/ ladang/ kebun sampai pada TK 33.28.06.2003-09.2001-003 dengan koordinat $7^{\circ} 2' 34.687''$ LS dan $109^{\circ} 9' 40.595''$ BT yang terletak pada sudut tanah sawah/kebun/ladang warga;
 5. lalu dilanjutkan mengarah ke selatan menyusuri pematang sawah/ ladang/ kebun sampai pada TK 33.28.06.2003-09.2001-004 dengan koordinat $7^{\circ} 2' 37.881''$ LS dan $109^{\circ} 9' 40.075''$ BT yang terletak pada sudut tanah sawah/kebun/ladang warga;
 6. lalu dilanjutkan mengarah ke timur menyusuri pematang sawah/ ladang/ kebun sampai pada TK 33.28.06.2003-09.2001-005 dengan koordinat $7^{\circ} 2' 40.506''$ LS dan $109^{\circ} 10' 11.999''$ BT yang terletak pada sudut tanah sawah/kebun/ladang warga;
 7. lalu dilanjutkan mengarah ke selatan menyusuri pematang sawah/ ladang/ kebun sampai pada TK 33.28.06.2003-09.2001-006 dengan koordinat $7^{\circ} 2' 42.266''$ LS dan $109^{\circ} 10' 12.002''$ BT yang terletak pada sudut tanah sawah/kebun/ladang warga;
 8. lalu dilanjutkan mengarah ke tenggara menyusuri batas ladang/kebun dan as saluran irigasi sampai pada TK 33.28.06.2003-09.2001-007 dengan koordinat $7^{\circ} 2' 47.047''$ LS dan $109^{\circ} 10' 24.542''$ BT yang terletak pada sudut tanah sawah/kebun/ladang warga;
 9. lalu dilanjutkan mengarah ke timur laut menyusuri pematang sawah/ ladang/ kebun sampai pada TK 33.28.06.2003-09.2001-008 dengan koordinat $7^{\circ} 2' 46.331''$ LS dan $109^{\circ} 10' 26.372''$ BT yang terletak pada sudut tanah sawah/kebun/ladang warga; dan
 10. lalu dilanjutkan mengarah ke tenggara menyusuri batas ladang/kebun dan as saluran irigasi sampai pada TK 33.28.06.2003-07.2009-09.2001-000 dengan koordinat $7^{\circ} 2' 56.215''$ LS dan $109^{\circ} 10' 34.001''$ BT yang terletak pada simpul batas antara Desa Lebaksiu Lor dengan Desa Dermasuci Kecamatan Pangkah dan Desa Padasari Kecamatan Jatingegara.

Bagian Keempat
Batas Desa Kajen

Pasal 11

Batas Desa Kajen sebagaimana dimaksud dalam Pasal 4 huruf d sebagai berikut:

- a. sebelah utara, berbatasan dengan Desa Dukuhlo dan Desa Pener Kecamatan Pangkah;
- b. sebelah timur, berbatasan dengan Desa Dermasuci Kecamatan Pangkah;
- c. sebelah selatan, berbatasan dengan Desa Lebaksiu Lor; dan
- d. sebelah barat, berbatasan dengan Desa Yamansari.

Pasal 12

Batas Desa Kajen sebagaimana dimaksud dalam Pasal 11 ditetapkan dengan koordinat Batas Desa sebagai berikut:

- a. Batas Desa Kajen dengan Desa Dermasuci Kecamatan Pangkah sebagai berikut:
 1. dimulai dari TK 33.28.06.2004-09.2001-09.2002-000 dengan koordinat $7^{\circ} 1' 55.177''$ LS dan $109^{\circ} 9' 40.423''$ BT yang merupakan simpul batas antara Desa Kajen dengan Desa Dermasuci dan Desa Pener Kecamatan Pangkah;
 2. lalu dilanjutkan mengarah ke tenggara menyusuri as sungai/kali Cacaban Kulon sampai pada TK 33.28.06.2004-09.2001-001 dengan koordinat $7^{\circ} 1' 56.538''$ LS dan $109^{\circ} 9' 42.282''$ BT yang terletak pada as tikungan sungai/kali Cacaban Kulon;
 3. lalu dilanjutkan mengarah ke selatan menyusuri as sungai/kali Cacaban Kulon sampai pada TK 33.28.06.2004-09.2001-002 dengan koordinat $7^{\circ} 2' 10.956''$ LS dan $109^{\circ} 9' 33.020''$ BT yang terletak pada as tikungan sungai/kali Cacaban Kulon;
 4. lalu dilanjutkan mengarah ke timur menyusuri as sungai/kali Cacaban Kulon sampai pada TK 33.28.06.2004-09.2001-003 dengan koordinat $7^{\circ} 2' 10.166''$ LS dan $109^{\circ} 9' 34.970''$ BT yang terletak pada as tikungan sungai/kali Cacaban Kulon;
 5. lalu dilanjutkan mengarah ke tenggara menyusuri as sungai/kali Cacaban Kulon sampai pada TK 33.28.06.2004-09.2001-004 dengan koordinat $7^{\circ} 2' 14.665''$ LS dan $109^{\circ} 9' 37.265''$ BT yang terletak pada as tikungan sungai/kali Cacaban Kulon;
 6. lalu dilanjutkan mengarah ke timur laut menyusuri pematang sawah sampai pada TK 33.28.06.2004-09.2001-005 dengan koordinat $7^{\circ} 2' 13.993''$ LS dan $109^{\circ} 9' 38.483''$ BT yang terletak pada sudut tanah sawah warga;
 7. lalu dilanjutkan mengarah ke timur menyusuri pematang sawah sampai pada TK 33.28.06.2004-09.2001-006 dengan koordinat $7^{\circ} 2' 14.564''$ LS dan $109^{\circ} 9' 39.608''$ BT yang terletak pada as jalan antar Desa Kajen - Desa Dermasuci Kecamatan Pangkah;
 8. lalu dilanjutkan mengarah ke barat daya menyusuri as jalan antar Desa Kajen - Desa Dermasuci Kecamatan Pangkah sampai pada TK 33.28.06.2004-09.2001-007 dengan koordinat $7^{\circ} 2' 15.644''$ LS dan $109^{\circ} 9' 34.468''$ BT yang terletak pada as jalan antar Desa Kajen - Desa Dermasuci Kecamatan Pangkah;
 9. lalu dilanjutkan mengarah ke barat menyusuri as jalan antar Desa Kajen - Desa Dermasuci Kecamatan Pangkah sampai pada TK 33.28.06.2004-09.2001-008 dengan koordinat $7^{\circ} 2' 16.013''$ LS dan $109^{\circ} 9' 37.980''$ BT yang terletak pada as jalan antar Desa Kajen - Desa Dermasuci Kecamatan Pangkah;
 10. lalu dilanjutkan mengarah ke selatan menyusuri pematang sawah sampai pada TK 33.28.06.2004-09.2001-009 dengan koordinat $7^{\circ} 2' 23.034''$ LS dan $109^{\circ} 9' 33.398''$ BT yang terletak pada as tikungan sungai/kali Cacaban Kulon;
 11. lalu dilanjutkan mengarah ke selatan menyusuri as sungai/kali Cacaban Kulon sampai pada TK 33.28.06.2004-09.2001-010 dengan koordinat 7°

- 2' 25.321" LS dan 109° 9' 32.674" BT yang terletak pada as tikungan sungai/kali Cacaban Kulon; dan
12. lalu dilanjutkan mengarah ke tenggara menyusuri as sungai/kali Cacaban Kulon sampai pada TK 33.28.06.2003-06.2004-09.2001-000 dengan koordinat 7° 2' 30.408" LS dan 109° 9' 37.994" BT yang terletak pada simpul batas antara Desa Lebaksiu Lor dan Desa Kajen dengan Desa Dermasuci Kecamatan Pangkah.
- b. Batas Desa Kajen dengan Desa Lebaksiu Lor sebagai berikut:
1. dimulai dari TK 33.28.06.2003-06.2004-06.2005-000 dengan koordinat 7° 2' 22.693" LS dan 109° 8' 18.603" BT yang merupakan simpul batas antara Desa Lebaksiu Lor, Desa Yamansari, dan Desa Kajen;
 2. lalu dilanjutkan mengarah ke timur menyusuri tanah sawah warga sampai pada TK 33.28.06.2003-06.2004-001 dengan koordinat 7° 2' 24.339" LS dan 109° 8' 37.786" BT yang terletak pada as saluran irigasi;
 3. lalu dilanjutkan mengarah ke barat laut menyusuri saluran irigasi sampai pada TK 33.28.06.2003-06.2004-002 dengan koordinat 7° 2' 21.231" LS dan 109° 8' 35.983" BT yang terletak pada as saluran irigasi;
 4. lalu dilanjutkan mengarah ke tenggara menyusuri tanah sawah warga sampai pada TK 33.28.06.2003-06.2004-003 dengan koordinat 7° 2' 22.537" LS dan 109° 8' 39.721" BT yang terletak pada as sungai/kali Klumut;
 5. lalu dilanjutkan mengarah ke barat laut menyusuri sungai/kali Klumut sampai pada TK 33.28.06.2003-06.2004-004 dengan koordinat 7° 2' 15.261" LS dan 109° 8' 33.251" BT yang terletak pada as sungai/kali Klumut;
 6. lalu dilanjutkan mengarah ke barat menyusuri sungai/kali Klumut sampai pada TK 33.28.06.2003-06.2004-005 dengan koordinat 7° 2' 14.933" LS dan 109° 8' 31.152" BT yang terletak pada as sungai/kali Klumut;
 7. lalu dilanjutkan mengarah ke utara menyusuri sungai/kali Klumut sampai pada TK 33.28.06.2003-06.2004-006 dengan koordinat 7° 2' 13.915" LS dan 109° 8' 31.608" BT yang terletak pada as sungai/kali Klumut;
 8. lalu dilanjutkan mengarah ke timur menyusuri tanah sawah warga sampai pada TK 33.28.06.2003-06.2004-007 dengan koordinat 7° 2' 14.369" LS dan 109° 8' 34.108" BT yang terletak pada sudut tanah sawah warga;
 9. lalu dilanjutkan mengarah ke selatan menyusuri tanah sawah warga sampai pada TK 33.28.06.2003-06.2004-008 dengan koordinat 7° 2' 14.963" LS dan 109° 8' 33.916" BT yang terletak pada sudut tanah sawah warga;
 10. lalu dilanjutkan mengarah ke timur menyusuri tanah sawah warga sampai pada TK 33.28.06.2003-06.2004-009 dengan koordinat 7° 2' 15.285" LS dan 109° 8' 36.053" BT yang terletak pada as saluran irigasi;
 11. lalu dilanjutkan mengarah ke utara menyusuri saluran irigasi sampai pada TK 33.28.06.2003-06.2004-010 dengan koordinat 7° 2' 14.333" LS dan 109° 8' 35.897" BT yang terletak pada as saluran irigasi;
 12. lalu dilanjutkan mengarah ke timur menyusuri tanah sawah warga sampai pada TK 33.28.06.2003-06.2004-011 dengan koordinat 7° 2'

- 13.566" LS dan 109° 8' 45.437" BT yang terletak pada as jalan nasional Tegal - Bumiayu;
13. lalu dilanjutkan mengarah ke selatan menyusuri as jalan nasional Tegal - Bumiayu sampai pada TK 33.28.06.2003-06.2004-012 dengan koordinat 7° 2' 29.405" LS dan 109° 8' 47.177" BT yang terletak pada as jalan nasional Tegal - Bumiayu;
 14. lalu dilanjutkan mengarah ke timur menyusuri as jalan lingkungan Desa sampai pada TK 33.28.06.2003-06.2004-013 dengan koordinat 7° 2' 28.238" LS dan 109° 8' 52.641" BT yang terletak pada as jalan lingkungan Desa Lebaksiu Lor;
 15. lalu dilanjutkan mengarah ke selatan menyusuri as jalan lingkungan Desa sampai pada TK 33.28.06.2003-06.2004-014 dengan koordinat 7° 2' 37.931" LS dan 109° 8' 52.450" BT yang terletak pada as jalan lingkungan Desa Lebaksiu Lor;
 16. lalu dilanjutkan mengarah ke timur menyusuri tanah warga dan melewati jalan Desa sampai pada TK 33.28.06.2003-06.2004-015 dengan koordinat 7° 2' 38.479" LS dan 109° 8' 55.801" BT yang terletak pada as saluran irigasi induk;
 17. lalu dilanjutkan mengarah ke selatan menyusuri saluran irigasi sampai pada TK 33.28.06.2003-06.2004-016 dengan koordinat 7° 2' 41.780" LS dan 109° 8' 56.477" BT yang terletak pada sudut tanah makam Desa Lebaksiu Lor;
 18. lalu dilanjutkan mengarah ke utara melewati sungai/kali Gung sampai pada TK 33.28.06.2003-06.2004-017 dengan koordinat 7° 2' 37.432" LS dan 109° 8' 57.477" BT yang terletak pada as sungai/kali Gung;
 19. lalu dilanjutkan mengarah ke timur melewati sungai/kali Gung dan bantaran sungai sampai pada TK 33.28.06.2003-06.2004-018 dengan koordinat 7° 2' 37.352" LS dan 109° 8' 59.843" BT yang terletak pada sudut tanah sawah warga;
 20. lalu dilanjutkan mengarah ke utara menyusuri tanah sawah warga dan bantaran sungai sampai pada TK 33.28.06.2003-06.2004-019 dengan koordinat 7° 2' 23.904" LS dan 109° 9' 2.461" BT yang terletak pada sudut tanah sawah warga;
 21. lalu dilanjutkan mengarah ke timur menyusuri tanah sawah warga sampai pada TK 33.28.06.2003-06.2004-020 dengan koordinat 7° 2' 23.812" LS dan 109° 9' 3.539" BT yang terletak pada sudut tanah sawah warga;
 22. lalu dilanjutkan mengarah ke utara menyusuri tanah sawah warga sampai pada TK 33.28.06.2003-06.2004-021 dengan koordinat 7° 2' 22.160" LS dan 109° 9' 3.587" BT yang terletak pada sudut tanah sawah warga;
 23. lalu dilanjutkan mengarah ke timur menyusuri tanah sawah warga sampai pada TK 33.28.06.2003-06.2004-022 dengan koordinat 7° 2' 22.043" LS dan 109° 9' 4.316" BT yang terletak pada as saluran irigasi;
 24. lalu dilanjutkan mengarah ke utara menyusuri saluran irigasi sampai pada TK 33.28.06.2003-06.2004-023 dengan koordinat 7° 2' 12.677" LS dan 109° 9' 7.514" BT yang terletak pada as saluran irigasi;
 25. lalu dilanjutkan mengarah ke tenggara menyusuri tanah sawah warga sampai pada TK 33.28.06.2003-06.2004-024 dengan koordinat 7° 2' 14.879" LS dan 109° 9' 15.410" BT yang terletak pada as saluran irigasi;

26. lalu dilanjutkan mengarah ke selatan menyusuri saluran irigasi sampai pada TK 33.28.06.2003-06.2004-025 dengan koordinat $7^{\circ} 2' 34.026''$ LS dan $109^{\circ} 9' 10.233''$ BT yang terletak pada as saluran irigasi;
27. lalu dilanjutkan mengarah ke tenggara menyusuri tanah sawah warga sampai pada TK 33.28.06.2003-06.2004-026 dengan koordinat $7^{\circ} 2' 35.661''$ LS dan $109^{\circ} 9' 13.279''$ BT yang terletak pada as saluran irigasi;
28. lalu dilanjutkan mengarah ke timur menyusuri batas ladang/kebun dan as saluran irigasi sampai pada TK 33.28.06.2003-06.2004-027 dengan koordinat $7^{\circ} 2' 35.524''$ LS dan $109^{\circ} 9' 21.343''$ BT yang terletak pada sudut tanah sawah/kebun/ladang warga;
29. lalu dilanjutkan mengarah ke utara menyusuri pematang sawah/ladang/ kebun sampai pada TK 33.28.06.2003-06.2004-028 dengan koordinat $7^{\circ} 2' 35.056''$ LS dan $109^{\circ} 9' 21.511''$ BT yang terletak pada sudut tanah sawah/kebun/ladang warga;
30. lalu dilanjutkan mengarah ke timur menyusuri pematang sawah/ladang/ kebun sampai pada TK 33.28.06.2003-06.2004-029 dengan koordinat $7^{\circ} 2' 35.081''$ LS dan $109^{\circ} 9' 24.126''$ BT yang terletak pada sudut tanah sawah/kebun/ladang warga;
31. lalu dilanjutkan mengarah ke tenggara menyusuri pematang sawah/ladang/ kebun sampai pada TK 33.28.06.2003-06.2004-030 dengan koordinat $7^{\circ} 2' 35.870''$ LS dan $109^{\circ} 9' 25.304''$ BT yang terletak pada sudut tanah sawah/kebun/ladang warga;
32. lalu dilanjutkan mengarah ke timur laut menyusuri pematang sawah/ladang/ kebun sampai pada TK 33.28.06.2003-06.2004-031 dengan koordinat $7^{\circ} 2' 34.804''$ LS dan $109^{\circ} 9' 26.098''$ BT yang terletak pada sudut tanah sawah/kebun/ladang warga;
33. lalu dilanjutkan mengarah ke timur menyusuri pematang sawah/ladang/ kebun sampai pada TK 33.28.06.2003-06.2004-032 dengan koordinat $7^{\circ} 2' 34.857''$ LS dan $109^{\circ} 9' 32.781''$ BT yang terletak pada sudut tanah sawah/kebun/ladang warga;
34. lalu dilanjutkan mengarah ke utara menyusuri saluran irigasi sampai pada TK 33.28.06.2003-06.2004-033 dengan koordinat $7^{\circ} 2' 31.440''$ LS dan $109^{\circ} 9' 32.572''$ BT yang terletak pada sudut tanah sawah/ kebun/ ladang warga;
35. lalu dilanjutkan mengarah ke timur menyusuri pematang sawah/ladang/ kebun sampai pada TK 33.28.06.2003-06.2004-034 dengan koordinat $7^{\circ} 2' 31.992''$ LS dan $109^{\circ} 9' 34.711''$ BT yang terletak pada sudut tanah sawah/kebun/ladang warga;
36. lalu dilanjutkan mengarah ke timur menyusuri pematang sawah/ladang/ kebun sampai pada TK 33.28.06.2003-06.2004-035 dengan koordinat $7^{\circ} 2' 31.612''$ LS dan $109^{\circ} 9' 36.444''$ BT yang terletak pada tepi bantaran sungai/kali Cacaban Kulon;
37. lalu dilanjutkan mengarah ke timur melewati sungai/kali Cacaban Kulon sampai pada TK 33.28.06.2003-06.2004-036 dengan koordinat $7^{\circ} 2' 31.010''$ LS dan $109^{\circ} 9' 37.882''$ BT yang terletak pada tepi bantaran sungai/kali Cacaban Kulon; dan
38. lalu dilanjutkan mengarah ke utara menyusuri jalan lingkungan sampai pada TK 33.28.06.2003-06.2004-09.2001-000 dengan koordinat $7^{\circ} 2' 30.408''$ LS dan $109^{\circ} 9' 37.994''$ BT yang terletak pada simpul batas

antara Desa Lebaksiu Lor dan Desa Kajen dengan Desa Dermasuci Kecamatan Pangkah.

c. Batas Desa Kajen dengan Desa Yamansari sebagai berikut:

1. dimulai dari TK 33.28.06.2003-06.2004-06.2005-000 dengan koordinat $7^{\circ} 2' 22.693''$ LS dan $109^{\circ} 8' 18.603''$ BT yang merupakan simpul batas antara Desa Lebaksiu Lor, Desa Yamansari, dan Desa Kajen;
2. lalu dilanjutkan mengarah ke utara menyusuri saluran irigasi sampai pada TK 33.28.06.2004-06.2005-001 dengan koordinat $7^{\circ} 2' 19.960''$ LS dan $109^{\circ} 8' 19.666''$ BT yang terletak pada as saluran irigasi;
3. lalu dilanjutkan mengarah ke barat menyusuri pematang sawah sampai pada TK 33.28.06.2004-06.2005-002 dengan koordinat $7^{\circ} 2' 19.808''$ LS dan $109^{\circ} 8' 18.214''$ BT yang terletak pada sudut tanah sawah warga;
4. lalu dilanjutkan mengarah ke utara menyusuri pematang sawah sampai pada TK 33.28.06.2004-06.2005-003 dengan koordinat $7^{\circ} 2' 16.352''$ LS dan $109^{\circ} 8' 17.409''$ BT yang terletak pada as saluran irigasi;
5. lalu dilanjutkan mengarah ke timur menyusuri pematang sawah sampai pada TK 33.28.06.2004-06.2005-004 dengan koordinat $7^{\circ} 2' 16.612''$ LS dan $109^{\circ} 8' 19.668''$ BT yang terletak pada as saluran irigasi;
6. lalu dilanjutkan mengarah ke timur laut menyusuri saluran irigasi sampai pada TK 33.28.06.2004-06.2005-005 dengan koordinat $7^{\circ} 2' 14.157''$ LS dan $109^{\circ} 8' 21.484''$ BT yang terletak pada as saluran irigasi;
7. lalu dilanjutkan mengarah ke timur menyusuri saluran irigasi sampai pada TK 33.28.06.2004-06.2005-006 dengan koordinat $7^{\circ} 2' 14.349''$ LS dan $109^{\circ} 8' 22.009''$ BT yang terletak pada as saluran irigasi;
8. lalu dilanjutkan mengarah ke utara menyusuri saluran irigasi sampai pada TK 33.28.06.2004-06.2005-007 dengan koordinat $7^{\circ} 2' 10.154''$ LS dan $109^{\circ} 8' 23.524''$ BT yang terletak pada as saluran irigasi;
9. lalu dilanjutkan mengarah ke barat menyusuri pematang sawah sampai pada TK 33.28.06.2004-06.2005-008 dengan koordinat $7^{\circ} 2' 9.619''$ LS dan $109^{\circ} 8' 21.630''$ BT yang terletak pada sudut tanah sawah warga;
10. lalu dilanjutkan mengarah ke barat daya menyusuri pematang sawah sampai pada TK 33.28.06.2004-06.2005-009 dengan koordinat $7^{\circ} 2' 11.397''$ LS dan $109^{\circ} 8' 20.280''$ BT yang terletak pada sudut tanah sawah warga;
11. lalu dilanjutkan mengarah ke barat menyusuri pematang sawah sampai pada TK 33.28.06.2004-06.2005-010 dengan koordinat $7^{\circ} 2' 11.388''$ LS dan $109^{\circ} 8' 19.929''$ BT yang terletak pada as saluran irigasi;
12. lalu dilanjutkan mengarah ke utara menyusuri pematang sawah sampai pada TK 33.28.06.2004-06.2005-011 dengan koordinat $7^{\circ} 2' 10.823''$ LS dan $109^{\circ} 8' 19.793''$ BT yang terletak pada sudut tanah sawah warga;
13. lalu dilanjutkan mengarah ke barat menyusuri pematang sawah sampai pada TK 33.28.06.2004-06.2005-012 dengan koordinat $7^{\circ} 2' 10.223''$ LS dan $109^{\circ} 8' 17.393''$ BT yang terletak pada as saluran irigasi;
14. lalu dilanjutkan mengarah ke utara menyusuri saluran irigasi sampai pada TK 33.28.06.2004-06.2005-013 dengan koordinat $7^{\circ} 2' 5.861''$ LS dan $109^{\circ} 8' 15.852''$ BT yang terletak pada as jalan antar Desa Kajen - Desa Yamansari;
15. lalu dilanjutkan mengarah ke barat menyusuri as jalan antar Desa Kajen - Desa Yamansari sampai pada TK 33.28.06.2004-06.2005-014 dengan

- koordinat $7^{\circ} 2' 5.979''$ LS dan $109^{\circ} 8' 15.357''$ BT yang terletak pada as jalan antar Desa Kajen - Desa Yamansari; dan
16. lalu dilanjutkan mengarah ke utara menyusuri saluran irigasi sampai pada TK 33.28.06.2004-06.2005-06.2009-000 dengan koordinat $7^{\circ} 1' 50.342''$ LS dan $109^{\circ} 8' 14.510''$ BT yang terletak pada simpul batas antara Desa Kajen dengan Desa Yamansari dan Desa Dukuhlo.
- d. Batas Desa Kajen dengan Desa Dukuhlo sebagai berikut:
1. dimulai dari TK 33.28.06.2004-06.2005-06.2009-000 dengan koordinat $7^{\circ} 1' 50.342''$ LS dan $109^{\circ} 8' 14.510''$ BT yang merupakan simpul batas antara Desa Kajen dengan Desa Yamansari dan Desa Dukuhlo;
 2. lalu dilanjutkan mengarah ke timur menyusuri pematang sawah sampai pada TK 33.28.06.2004-06.2009-001 dengan koordinat $7^{\circ} 1' 50.716''$ LS dan $109^{\circ} 8' 20.497''$ BT yang terletak pada sudut tanah sawah warga;
 3. lalu dilanjutkan mengarah ke timur laut menyusuri pematang sawah sampai pada TK 33.28.06.2004-06.2009-002 dengan koordinat $7^{\circ} 1' 49.898''$ LS dan $109^{\circ} 8' 21.695''$ BT yang terletak pada as saluran irigasi;
 4. lalu dilanjutkan mengarah ke selatan menyusuri saluran irigasi sampai pada TK 33.28.06.2004-06.2009-003 dengan koordinat $7^{\circ} 1' 50.664''$ LS dan $109^{\circ} 8' 21.320''$ BT yang terletak pada as saluran irigasi;
 5. lalu dilanjutkan mengarah ke timur menyusuri pematang sawah sampai pada TK 33.28.06.2004-06.2009-004 dengan koordinat $7^{\circ} 1' 50.578''$ LS dan $109^{\circ} 8' 28.114''$ BT yang terletak pada as saluran air;
 6. lalu dilanjutkan mengarah ke utara menyusuri saluran air sampai pada TK 33.28.06.2004-06.2009-005 dengan koordinat $7^{\circ} 1' 49.196''$ LS dan $109^{\circ} 8' 28.886''$ BT yang terletak pada as saluran air;
 7. lalu dilanjutkan mengarah ke timur menyusuri saluran air sampai pada TK 33.28.06.2004-06.2009-006 dengan koordinat $7^{\circ} 1' 49.299''$ LS dan $109^{\circ} 8' 32.239''$ BT yang terletak pada as saluran air;
 8. lalu dilanjutkan mengarah ke utara menyusuri saluran air sampai pada TK 33.28.06.2004-06.2009-007 dengan koordinat $7^{\circ} 1' 39.743''$ LS dan $109^{\circ} 8' 32.879''$ BT yang terletak pada as saluran air;
 9. lalu dilanjutkan mengarah ke timur menyusuri pematang sawah sampai pada TK 33.28.06.2004-06.2009-008 dengan koordinat $7^{\circ} 1' 39.603''$ LS dan $109^{\circ} 8' 35.359''$ BT yang terletak pada as jalan nasional Tegal - Bumiayu;
 10. lalu dilanjutkan mengarah ke selatan menyusuri as jalan nasional Tegal - Bumiayu sampai pada TK 33.28.06.2004-06.2009-009 dengan koordinat $7^{\circ} 1' 40.602''$ LS dan $109^{\circ} 8' 35.553''$ BT yang terletak pada as jalan nasional Tegal - Bumiayu;
 11. lalu dilanjutkan mengarah ke timur menyusuri tanah Taman Makam Pahlawan sampai pada TK 33.28.06.2004-06.2009-010 dengan koordinat $7^{\circ} 1' 40.553''$ LS dan $109^{\circ} 8' 37.677''$ BT yang terletak pada dinding Taman Makam Pahlawan;
 12. lalu dilanjutkan mengarah ke utara menyusuri tanah Taman Makam Pahlawan sampai pada TK 33.28.06.2004-06.2009-011 dengan koordinat $7^{\circ} 1' 39.667''$ LS dan $109^{\circ} 8' 38.338''$ BT yang terletak pada dinding Taman Makam Pahlawan;
 13. lalu dilanjutkan mengarah ke timur menyusuri tanah Taman Makam Pahlawan sampai pada TK 33.28.06.2004-06.2009-012 dengan

- koordinat $7^{\circ} 1' 40.510''$ LS dan $109^{\circ} 8' 41.688''$ BT yang terletak pada dinding Taman Makam Pahlawan;
14. lalu dilanjutkan mengarah ke timur menyusuri pematang sawah sampai pada TK 33.28.06.2004-06.2009-013 dengan koordinat $7^{\circ} 1' 41.729''$ LS dan $109^{\circ} 8' 54.462''$ BT yang terletak pada sudut tanah sawah warga;
 15. lalu dilanjutkan mengarah ke utara menyusuri pematang sawah sampai pada TK 33.28.06.2004-06.2009-014 dengan koordinat $7^{\circ} 1' 40.202''$ LS dan $109^{\circ} 8' 54.356''$ BT yang terletak pada sudut tanah sawah warga;
 16. lalu dilanjutkan mengarah ke timur menyusuri pematang sawah sampai pada TK 33.28.06.2004-06.2009-015 dengan koordinat $7^{\circ} 1' 40.279''$ LS dan $109^{\circ} 8' 57.314''$ BT yang terletak pada sudut tanah sawah warga;
 17. lalu dilanjutkan mengarah ke barat daya menyusuri pematang sawah sampai pada TK 33.28.06.2004-06.2009-016 dengan koordinat $7^{\circ} 1' 41.099''$ LS dan $109^{\circ} 8' 55.897''$ BT yang terletak pada sudut tanah sawah warga;
 18. lalu dilanjutkan mengarah ke tenggara menyusuri pematang sawah sampai pada TK 33.28.06.2004-06.2009-017 dengan koordinat $7^{\circ} 1' 43.634''$ LS dan $109^{\circ} 8' 57.246''$ BT yang terletak pada sudut tanah sawah warga; dan
 19. lalu dilanjutkan mengarah ke timur menyusuri pematang sawah sampai pada TK 33.28.06.2004-06.2009-09.2002-000 dengan koordinat $7^{\circ} 1' 43.742''$ LS dan $109^{\circ} 8' 59.929''$ BT yang terletak pada simpul batas antara Desa Kajen dan Desa Dukuhlo dengan Desa Pener Kecamatan Pangkah.
- e. Batas Desa Kajen dengan Desa Pener Kecamatan Pangkah sebagai berikut:
1. dimulai dari TK 33.28.06.2004-06.2009-09.2002-000 dengan koordinat $7^{\circ} 1' 43.742''$ LS dan $109^{\circ} 8' 59.929''$ BT yang merupakan simpul batas antara Desa Kajen dan Desa Dukuhlo dengan Desa Pener Kecamatan Pangkah;
 2. lalu dilanjutkan mengarah ke selatan menyusuri sungai/kali Gung sampai pada TK 33.28.06.2004-09.2002-001 dengan koordinat $7^{\circ} 1' 52.359''$ LS dan $109^{\circ} 8' 59.501''$ BT yang terletak pada tepi sungai/kali Gung;
 3. lalu dilanjutkan mengarah ke timur melewati sungai/kali Gung ke arah tepi bantaran sampai pada TK 33.28.06.2004-09.2002-002 dengan koordinat $7^{\circ} 1' 52.496''$ LS dan $109^{\circ} 9' 4.424''$ BT yang terletak pada sudut tanah sawah warga;
 4. lalu dilanjutkan mengarah ke timur menyusuri pematang sawah sampai pada TK 33.28.06.2004-09.2002-003 dengan koordinat $7^{\circ} 1' 55.506''$ LS dan $109^{\circ} 9' 18.900''$ BT yang terletak pada sudut tanah sawah warga;
 5. lalu dilanjutkan mengarah ke selatan menyusuri pematang sawah sampai pada TK 33.28.06.2004-09.2002-004 dengan koordinat $7^{\circ} 1' 55.861''$ LS dan $109^{\circ} 9' 18.859''$ BT yang terletak pada sudut tanah sawah warga;
 6. lalu dilanjutkan mengarah ke timur menyusuri pematang sawah sampai pada TK 33.28.06.2004-09.2002-005 dengan koordinat $7^{\circ} 1' 56.298''$ LS dan $109^{\circ} 9' 20.370''$ BT yang terletak pada sudut tanah sawah warga;
 7. lalu dilanjutkan mengarah ke utara menyusuri pematang sawah sampai pada TK 33.28.06.2004-09.2002-006 dengan koordinat $7^{\circ} 1' 55.000''$ LS dan $109^{\circ} 9' 20.767''$ BT yang terletak pada sudut tanah sawah warga;

8. lalu dilanjutkan mengarah ke timur menyusuri pematang sawah sampai pada TK 33.28.06.2004-09.2002-007 dengan koordinat $7^{\circ} 1' 55.142''$ LS dan $109^{\circ} 9' 21.563''$ BT yang terletak pada sudut tanah sawah warga;
9. lalu dilanjutkan mengarah ke utara menyusuri pematang sawah sampai pada TK 33.28.06.2004-09.2002-008 dengan koordinat $7^{\circ} 1' 54.056''$ LS dan $109^{\circ} 9' 21.821''$ BT yang terletak pada sudut tanah sawah warga;
10. lalu dilanjutkan mengarah ke barat menyusuri pematang sawah sampai pada TK 33.28.06.2004-09.2002-009 dengan koordinat $7^{\circ} 1' 53.306''$ LS dan $109^{\circ} 9' 19.944''$ BT yang terletak pada sudut tanah sawah warga;
11. lalu dilanjutkan mengarah ke utara menyusuri pematang sawah sampai pada TK 33.28.06.2004-09.2002-010 dengan koordinat $7^{\circ} 1' 45.165''$ LS dan $109^{\circ} 9' 23.042''$ BT yang terletak pada sudut tanah sawah warga;
12. lalu dilanjutkan mengarah ke timur menyusuri pematang sawah sampai pada TK 33.28.06.2004-09.2002-011 dengan koordinat $7^{\circ} 1' 47.218''$ LS dan $109^{\circ} 9' 30.779''$ BT yang terletak pada sudut tanah sawah warga;
13. lalu dilanjutkan mengarah ke timur laut menyusuri pematang sawah sampai pada TK 33.28.06.2004-09.2002-012 dengan koordinat $7^{\circ} 1' 53.839''$ LS dan $109^{\circ} 9' 27.148''$ BT yang terletak pada sudut tanah sawah warga;
14. lalu dilanjutkan mengarah ke timur menyusuri pematang sawah sampai pada TK 33.28.06.2004-09.2002-013 dengan koordinat $7^{\circ} 1' 54.731''$ LS dan $109^{\circ} 9' 29.399''$ BT yang terletak pada sudut tanah sawah warga;
15. lalu dilanjutkan mengarah ke utara menyusuri pematang sawah sampai pada TK 33.28.06.2004-09.2002-014 dengan koordinat $7^{\circ} 1' 56.009''$ LS dan $109^{\circ} 9' 28.726''$ BT yang terletak pada sudut tanah sawah warga;
16. lalu dilanjutkan mengarah ke timur menyusuri pematang sawah sampai pada TK 33.28.06.2004-09.2002-015 dengan koordinat $7^{\circ} 1' 56.200''$ LS dan $109^{\circ} 9' 29.441''$ BT yang terletak pada sudut tanah sawah warga;
17. lalu dilanjutkan mengarah ke timur laut menyusuri saluran irigasi sampai pada TK 33.28.06.2004-09.2002-016 dengan koordinat $7^{\circ} 1' 55.246''$ LS dan $109^{\circ} 9' 30.255''$ BT yang terletak pada sudut tanah sawah warga;
18. lalu dilanjutkan mengarah ke timur menyusuri pematang sawah sampai pada TK 33.28.06.2004-09.2002-017 dengan koordinat $7^{\circ} 1' 57.302''$ LS dan $109^{\circ} 9' 36.730''$ BT yang terletak pada sudut tanah sawah warga; dan
19. lalu dilanjutkan mengarah ke timur laut menyusuri pematang sawah sampai pada TK 33.28.06.2004-09.2001-09.2002-000 dengan koordinat $7^{\circ} 1' 55.177''$ LS dan $109^{\circ} 9' 40.423''$ BT yang terletak pada simpul batas antara Desa Kajen dengan Desa Dermasuci dan Desa Pener Kecamatan Pangkah.

Bagian Kelima
Batas Desa Yamansari

Pasal 13

Batas Desa Yamansari sebagaimana dimaksud dalam Pasal 4 huruf e sebagai berikut:

- a. sebelah utara, berbatasan dengan Desa Dukuhlo;

- b. sebelah timur, berbatasan dengan Desa Kajen, Desa Lebaksiu Lor, dan Desa Lebaksiu Kidul;
- c. sebelah selatan, berbatasan dengan Desa Timbangreja; dan
- d. sebelah barat, berbatasan dengan Desa Kesuben dan Desa Lebakgowah.

Pasal 14

Batas Desa Yamansari sebagaimana dimaksud dalam Pasal 13 ditetapkan dengan koordinat Batas Desa sebagai berikut:

- a. Batas Desa Yamansari dengan Desa Dukuhlo sebagai berikut:
 - 1. dimulai dari TK 33.28.06.2005-06.2008-06.2009-000 dengan koordinat $7^{\circ} 1' 46.571''$ LS dan $109^{\circ} 8' 6.646''$ BT yang merupakan simpul batas antara Desa Yamansari dengan Desa Lebakgowah dan Desa Dukuhlo;
 - 2. lalu dilanjutkan mengarah ke barat laut menyusuri saluran air sampai pada TK 33.28.06.2005-06.2009-001 dengan koordinat $7^{\circ} 1' 47.241''$ LS dan $109^{\circ} 8' 14.270''$ BT yang terletak pada as saluran irigasi; dan
 - 3. lalu dilanjutkan mengarah ke barat menyusuri saluran air sampai pada TK 33.28.06.2004-06.2005-06.2009-000 dengan koordinat $7^{\circ} 1' 50.342''$ LS dan $109^{\circ} 8' 14.510''$ BT yang terletak pada simpul batas antara Desa Kajen dengan Desa Yamansari dan Desa Dukuhlo.
- b. Batas Desa Yamansari dengan Desa Kajen sebagai berikut:
 - 1. dimulai dari TK 33.28.06.2003-06.2004-06.2005-000 dengan koordinat $7^{\circ} 2' 22.693''$ LS dan $109^{\circ} 8' 18.603''$ BT yang merupakan simpul batas antara Desa Lebaksiu Lor, Desa Yamansari, dan Desa Kajen;
 - 2. lalu dilanjutkan mengarah ke utara menyusuri saluran irigasi sampai pada TK 33.28.06.2004-06.2005-001 dengan koordinat $7^{\circ} 2' 19.960''$ LS dan $109^{\circ} 8' 19.666''$ BT yang terletak pada as saluran irigasi;
 - 3. lalu dilanjutkan mengarah ke barat menyusuri pematang sawah sampai pada TK 33.28.06.2004-06.2005-002 dengan koordinat $7^{\circ} 2' 19.808''$ LS dan $109^{\circ} 8' 18.214''$ BT yang terletak pada sudut tanah sawah warga;
 - 4. lalu dilanjutkan mengarah ke utara menyusuri pematang sawah sampai pada TK 33.28.06.2004-06.2005-003 dengan koordinat $7^{\circ} 2' 16.352''$ LS dan $109^{\circ} 8' 17.409''$ BT yang terletak pada as saluran irigasi;
 - 5. lalu dilanjutkan mengarah ke timur menyusuri pematang sawah sampai pada TK 33.28.06.2004-06.2005-004 dengan koordinat $7^{\circ} 2' 16.612''$ LS dan $109^{\circ} 8' 19.668''$ BT yang terletak pada as saluran irigasi;
 - 6. lalu dilanjutkan mengarah ke timur laut menyusuri saluran irigasi sampai pada TK 33.28.06.2004-06.2005-005 dengan koordinat $7^{\circ} 2' 14.157''$ LS dan $109^{\circ} 8' 21.484''$ BT yang terletak pada as saluran irigasi;
 - 7. lalu dilanjutkan mengarah ke timur menyusuri saluran irigasi sampai pada TK 33.28.06.2004-06.2005-006 dengan koordinat $7^{\circ} 2' 14.349''$ LS dan $109^{\circ} 8' 22.009''$ BT yang terletak pada as saluran irigasi;
 - 8. lalu dilanjutkan mengarah ke utara menyusuri saluran irigasi sampai pada TK 33.28.06.2004-06.2005-007 dengan koordinat $7^{\circ} 2' 10.154''$ LS dan $109^{\circ} 8' 23.524''$ BT yang terletak pada as saluran irigasi;
 - 9. lalu dilanjutkan mengarah ke barat menyusuri pematang sawah sampai pada TK 33.28.06.2004-06.2005-008 dengan koordinat $7^{\circ} 2' 9.619''$ LS dan $109^{\circ} 8' 21.630''$ BT yang terletak pada sudut tanah sawah warga;
 - 10. lalu dilanjutkan mengarah ke barat daya menyusuri pematang sawah sampai pada TK 33.28.06.2004-06.2005-009 dengan koordinat $7^{\circ} 2'$

- 11.397" LS dan 109° 8' 20.280" BT yang terletak pada sudut tanah sawah warga;
11. lalu dilanjutkan mengarah ke barat menyusuri pematang sawah sampai pada TK 33.28.06.2004-06.2005-010 dengan koordinat 7° 2' 11.388" LS dan 109° 8' 19.929" BT yang terletak pada as saluran irigasi;
 12. lalu dilanjutkan mengarah ke utara menyusuri pematang sawah sampai pada TK 33.28.06.2004-06.2005-011 dengan koordinat 7° 2' 10.823" LS dan 109° 8' 19.793" BT yang terletak pada sudut tanah sawah warga;
 13. lalu dilanjutkan mengarah ke barat menyusuri pematang sawah sampai pada TK 33.28.06.2004-06.2005-012 dengan koordinat 7° 2' 10.223" LS dan 109° 8' 17.393" BT yang terletak pada as saluran irigasi;
 14. lalu dilanjutkan mengarah ke utara menyusuri saluran irigasi sampai pada TK 33.28.06.2004-06.2005-013 dengan koordinat 7° 2' 5.861" LS dan 109° 8' 15.852" BT yang terletak pada as jalan antar Desa Kajen - Desa Yamansari;
 15. lalu dilanjutkan mengarah ke barat menyusuri as jalan antar Desa Kajen - Desa Yamansari sampai pada TK 33.28.06.2004-06.2005-014 dengan koordinat 7° 2' 5.979" LS dan 109° 8' 15.357" BT yang terletak pada as jalan antar Desa Kajen - Desa Yamansari; dan
 16. lalu dilanjutkan mengarah ke utara menyusuri saluran irigasi sampai pada TK 33.28.06.2004-06.2005-06.2009-000 dengan koordinat 7° 1' 50.342" LS dan 109° 8' 14.510" BT yang terletak pada simpul batas antara Desa Kajen dengan Desa Yamansari dan Desa Dukuhlo.
- c. Batas Desa Yamansari dengan Desa Lebaksiu Lor sebagai berikut:
1. dimulai dari TK 33.28.06.2002-06.2003-06.2005-000 dengan koordinat 7° 2' 45.062" LS dan 109° 8' 8.680" BT yang merupakan simpul batas antara Desa Lebaksiu Lor, Desa Lebaksiu Kidul, dan Desa Yamansari;
 2. lalu dilanjutkan mengarah ke timur laut menyusuri saluran irigasi sampai pada TK 33.28.06.2003-06.2005-001 dengan koordinat 7° 2' 41.937" LS dan 109° 8' 11.114" BT yang terletak pada sudut tanah sawah warga;
 3. lalu dilanjutkan mengarah ke timur menyusuri tanah sawah warga sampai pada TK 33.28.06.2003-06.2005-002 dengan koordinat 7° 2' 42.105" LS dan 109° 8' 14.226" BT yang terletak pada sudut tanah sawah warga;
 4. lalu dilanjutkan mengarah ke utara menyusuri saluran irigasi sampai pada TK 33.28.06.2003-06.2005-003 dengan koordinat 7° 2' 36.939" LS dan 109° 8' 15.473" BT yang terletak pada sudut tanah sawah warga;
 5. lalu dilanjutkan mengarah ke timur menyusuri tanah sawah warga sampai pada TK 33.28.06.2003-06.2005-004 dengan koordinat 7° 2' 37.068" LS dan 109° 8' 16.088" BT yang terletak pada as sungai/kali Bencongan; dan
 6. lalu dilanjutkan mengarah ke utara menyusuri sungai/kali Bencongan sampai pada TK 33.28.06.2003-06.2004-06.2005-000 dengan koordinat 7° 2' 22.693" LS dan 109° 8' 18.603" BT yang terletak pada simpul batas antara Desa Lebaksiu Lor, Desa Yamansari, dan Desa Kajen.
- d. Batas Desa Yamansari dengan Desa Lebaksiu Kidul sebagai berikut:
1. dimulai dari TK 33.28.06.2001-06.2002-06.2005-000 dengan koordinat 7° 3' 54.075" LS dan 109° 8' 43.984" BT yang merupakan simpul batas

- antara Desa Lebaksiu Kidul dengan Desa Timbangreja dan Desa Yamansari;
2. lalu dilanjutkan mengarah ke utara menyusuri saluran irigasi sampai pada TK 33.28.06.2002-06.2005-001 dengan koordinat $7^{\circ} 3' 5.223''$ LS dan $109^{\circ} 8' 5.501''$ BT yang terletak pada sudut tanah sawah warga;
 3. lalu dilanjutkan mengarah ke timur menyusuri tanah sawah warga sampai pada TK 33.28.06.2002-06.2005-002 dengan koordinat $7^{\circ} 3' 5.272''$ LS dan $109^{\circ} 8' 5.757''$ BT yang terletak pada as saluran irigasi;
 4. lalu dilanjutkan mengarah ke utara menyusuri saluran irigasi sampai pada TK 33.28.06.2002-06.2005-003 dengan koordinat $7^{\circ} 3' 2.979''$ LS dan $109^{\circ} 8' 6.043''$ BT yang terletak pada as saluran irigasi;
 5. lalu dilanjutkan mengarah ke timur menyusuri tanah sawah warga sampai pada TK 33.28.06.2002-06.2005-004 dengan koordinat $7^{\circ} 3' 3.136''$ LS dan $109^{\circ} 8' 6.590''$ BT yang terletak pada sudut tanah sawah warga;
 6. lalu dilanjutkan mengarah ke utara menyusuri tanah sawah warga sampai pada TK 33.28.06.2002-06.2005-005 dengan koordinat $7^{\circ} 3' 2.580''$ LS dan $109^{\circ} 8' 6.592''$ BT yang terletak pada sudut tanah sawah warga;
 7. lalu dilanjutkan mengarah ke barat menyusuri tanah sawah warga sampai pada TK 33.28.06.2002-06.2005-006 dengan koordinat $7^{\circ} 3' 2.519''$ LS dan $109^{\circ} 8' 6.213''$ BT yang terletak pada as saluran irigasi;
 8. lalu dilanjutkan mengarah ke utara menyusuri saluran irigasi sampai pada TK 33.28.06.2002-06.2005-007 dengan koordinat $7^{\circ} 3' 0.747''$ LS dan $109^{\circ} 8' 6.143''$ BT yang terletak pada as saluran irigasi;
 9. lalu dilanjutkan mengarah ke timur menyusuri tanah sawah warga sampai pada TK 33.28.06.2002-06.2005-009 dengan koordinat $7^{\circ} 2' 59.734''$ LS dan $109^{\circ} 8' 7.461''$ BT yang terletak pada sudut tanah sawah warga;
 10. lalu dilanjutkan mengarah ke utara menyusuri tanah sawah warga sampai pada TK 33.28.06.2002-06.2005-008 dengan koordinat $7^{\circ} 3' 0.710''$ LS dan $109^{\circ} 8' 7.374''$ BT yang terletak pada sudut tanah sawah warga;
 11. lalu dilanjutkan mengarah ke barat menyusuri tanah sawah warga sampai pada TK 33.28.06.2002-06.2005-010 dengan koordinat $7^{\circ} 2' 59.520''$ LS dan $109^{\circ} 8' 6.036''$ BT yang terletak pada as saluran irigasi;
 12. lalu dilanjutkan mengarah ke utara menyusuri saluran irigasi sampai pada TK 33.28.06.2002-06.2005-011 dengan koordinat $7^{\circ} 2' 56.136''$ LS dan $109^{\circ} 8' 7.266''$ BT yang terletak pada as sungai/kali Arca;
 13. lalu dilanjutkan mengarah ke utara menyusuri as sungai / kali Arca sampai pada TK 33.28.06.2002-06.2005-012 dengan koordinat $7^{\circ} 2' 48.321''$ LS dan $109^{\circ} 8' 5.286''$ BT yang terletak pada as sungai/kali Arca;
 14. lalu dilanjutkan mengarah ke utara melewati tanah warga sampai pada TK 33.28.06.2002-06.2005-013 dengan koordinat $7^{\circ} 2' 44.849''$ LS dan $109^{\circ} 8' 6.790''$ BT yang terletak pada as jalan nasional Tegal - Bumiayu; dan
 15. lalu dilanjutkan mengarah ke timur menyusuri as jalan nasional Tegal - Bumiayu sampai pada TK 33.28.06.2002-06.2003-06.2005-000 dengan koordinat $7^{\circ} 2' 45.062''$ LS dan $109^{\circ} 8' 8.680''$ BT yang terletak pada

simpul batas antara Desa Lebaksiu Lor, Desa Lebaksiu Kidul, dan Desa Yamansari.

- e. Batas Desa Yamansari dengan Desa Timbangreja sebagai berikut:
1. dimulai dari TK 33.28.06.2001-06.2005-06.2006-000 dengan koordinat $7^{\circ} 3' 18.730''$ LS dan $109^{\circ} 7' 13.481''$ BT yang merupakan simpul batas antara Desa Timbangreja, Desa Kesuben, dan Desa Yamansari;
 2. lalu dilanjutkan mengarah ke selatan menyusuri saluran irigasi sampai pada TK 33.28.06.2001-06.2005-001 dengan koordinat $7^{\circ} 3' 19.985''$ LS dan $109^{\circ} 7' 13.912''$ BT yang terletak pada tikungan saluran irigasi;
 3. lalu dilanjutkan mengarah ke timur menyusuri pematang sawah sampai pada TK 33.28.06.2001-06.2005-002 dengan koordinat $7^{\circ} 3' 19.463''$ LS dan $109^{\circ} 7' 17.463''$ BT yang terletak pada sudut tanah sawah warga;
 4. lalu dilanjutkan mengarah ke utara menyusuri saluran irigasi sampai pada TK 33.28.06.2001-06.2005-003 dengan koordinat $7^{\circ} 3' 18.447''$ LS dan $109^{\circ} 7' 17.448''$ BT yang terletak pada sudut tanah sawah warga;
 5. lalu dilanjutkan mengarah ke timur menyusuri pematang sawah sampai pada TK 33.28.06.2001-06.2005-004 dengan koordinat $7^{\circ} 3' 18.299''$ LS dan $109^{\circ} 7' 17.888''$ BT yang terletak pada tikungan saluran irigasi;
 6. lalu dilanjutkan mengarah ke utara menyusuri saluran irigasi sampai pada TK 33.28.06.2001-06.2005-005 dengan koordinat $7^{\circ} 3' 15.015''$ LS dan $109^{\circ} 7' 17.477''$ BT yang terletak pada sudut tanah sawah warga;
 7. lalu dilanjutkan mengarah ke timur laut menyusuri pematang sawah sampai pada TK 33.28.06.2001-06.2005-006 dengan koordinat $7^{\circ} 3' 13.841''$ LS dan $109^{\circ} 7' 19.398''$ BT yang terletak pada sudut tanah sawah warga;
 8. lalu dilanjutkan mengarah ke timur menyusuri pematang sawah dan melewati sungai/kali Bubuk sampai pada TK 33.28.06.2001-06.2005-007 dengan koordinat $7^{\circ} 3' 11.395''$ LS dan $109^{\circ} 7' 34.153''$ BT yang terletak pada tikungan saluran irigasi;
 9. lalu dilanjutkan mengarah ke tenggara menyusuri saluran irigasi sampai pada TK 33.28.06.2001-06.2005-008 dengan koordinat $7^{\circ} 3' 11.556''$ LS dan $109^{\circ} 7' 34.546''$ BT yang terletak pada tikungan saluran irigasi;
 10. lalu dilanjutkan mengarah ke selatan menyusuri saluran irigasi sampai pada TK 33.28.06.2001-06.2005-009 dengan koordinat $7^{\circ} 3' 12.849''$ LS dan $109^{\circ} 7' 34.706''$ BT yang terletak pada tikungan saluran irigasi;
 11. lalu dilanjutkan mengarah ke timur menyusuri pematang sawah sampai pada TK 33.28.06.2001-06.2005-010 dengan koordinat $7^{\circ} 3' 12.300''$ LS dan $109^{\circ} 7' 46.150''$ BT yang terletak pada tikungan saluran irigasi;
 12. lalu dilanjutkan mengarah ke utara menyusuri saluran irigasi sampai pada TK 33.28.06.2001-06.2005-011 dengan koordinat $7^{\circ} 3' 7.393''$ LS dan $109^{\circ} 7' 45.830''$ BT yang terletak pada tikungan saluran irigasi;
 13. lalu dilanjutkan mengarah ke timur menyusuri tanah warga sampai pada TK 33.28.06.2001-06.2005-012 dengan koordinat $7^{\circ} 3' 6.298''$ LS dan $109^{\circ} 7' 49.540''$ BT yang terletak pada as jalan raya Guci - Yamansari;
 14. lalu dilanjutkan mengarah ke utara menyusuri as jalan raya Guci - Yamansari sampai pada TK 33.28.06.2001-06.2005-013 dengan koordinat $7^{\circ} 3' 6.135''$ LS dan $109^{\circ} 7' 49.606''$ BT yang terletak pada as jalan raya Guci - Yamansari;

15. lalu dilanjutkan mengarah ke timur menyusuri pematang sawah sampai pada TK 33.28.06.2001-06.2005-014 dengan koordinat $7^{\circ} 3' 6.626''$ LS dan $109^{\circ} 7' 54.470''$ BT yang terletak pada sudut tanah sawah warga;
 16. lalu dilanjutkan mengarah ke selatan menyusuri tanah warga sampai pada TK 33.28.06.2001-06.2005-015 dengan koordinat $7^{\circ} 3' 6.841''$ LS dan $109^{\circ} 7' 54.446''$ BT yang terletak pada sudut tanah sawah warga;
 17. lalu dilanjutkan mengarah ke timur menyusuri pematang sawah sampai pada TK 33.28.06.2001-06.2005-016 dengan koordinat $7^{\circ} 3' 7.271''$ LS dan $109^{\circ} 7' 58.296''$ BT yang terletak pada sudut tanah sawah warga;
 18. lalu dilanjutkan mengarah ke selatan menyusuri saluran irigasi sampai pada TK 33.28.06.2001-06.2005-017 dengan koordinat $7^{\circ} 3' 7.706''$ LS dan $109^{\circ} 7' 58.287''$ BT yang terletak pada sudut tanah sawah warga;
 19. lalu dilanjutkan mengarah ke timur menyusuri pematang sawah dan saluran irigasi sampai pada TK 33.28.06.2001-06.2005-018 dengan koordinat $7^{\circ} 3' 7.602''$ LS dan $109^{\circ} 8' 3.532''$ BT yang terletak pada tikungan saluran irigasi;
 20. lalu dilanjutkan mengarah ke utara menyusuri pematang sawah sampai pada TK 33.28.06.2001-06.2005-019 dengan koordinat $7^{\circ} 3' 5.524''$ LS dan $109^{\circ} 8' 4.131''$ BT yang terletak pada tikungan saluran irigasi; dan
 21. lalu dilanjutkan mengarah ke timur menyusuri pematang sawah sampai pada TK 33.28.06.2001-06.2002-06.2005-000 dengan koordinat $7^{\circ} 3' 5.618''$ LS dan $109^{\circ} 8' 5.510''$ BT yang terletak pada simpul batas antara Desa Timbangreja, Desa Lebaksiu Kidul, dan Desa Yamansari.
- f. Batas Desa Yamansari dengan Desa Kesuben sebagai berikut:
1. dimulai dari TK 33.28.06.2001-06.2005-06.2006-000 dengan koordinat $7^{\circ} 3' 18.730''$ LS dan $109^{\circ} 7' 13.481''$ BT yang merupakan simpul batas antara Desa Timbangreja, Desa Kesuben, dan Desa Yamansari;
 2. lalu dilanjutkan mengarah ke utara menyusuri saluran irigasi sampai pada TK 33.28.06.2005-06.2006-001 dengan koordinat $7^{\circ} 3' 15.433''$ LS dan $109^{\circ} 7' 12.220''$ BT yang terletak pada as jalan akses pipa perusahaan daerah air minum;
 3. lalu dilanjutkan mengarah ke barat laut menyusuri pematang sawah sampai pada TK 33.28.06.2005-06.2006-002 dengan koordinat $7^{\circ} 3' 13.431''$ LS dan $109^{\circ} 7' 9.351''$ BT yang terletak pada as tikungan saluran air;
 4. lalu dilanjutkan mengarah ke timur menyusuri pematang sawah sampai pada TK 33.28.06.2005-06.2006-003 dengan koordinat $7^{\circ} 3' 11.991''$ LS dan $109^{\circ} 7' 14.543''$ BT yang terletak pada sudut tanah sawah warga;
 5. lalu dilanjutkan mengarah ke utara menyusuri pematang sawah sampai pada TK 33.28.06.2005-06.2006-004 dengan koordinat $7^{\circ} 3' 8.456''$ LS dan $109^{\circ} 7' 13.419''$ BT yang terletak pada sudut tanah sawah warga;
 6. lalu dilanjutkan mengarah ke timur menyusuri saluran irigasi sampai pada TK 33.28.06.2005-06.2006-005 dengan koordinat $7^{\circ} 3' 7.974''$ LS dan $109^{\circ} 7' 17.906''$ BT yang terletak pada sudut tanah sawah warga;
 7. lalu dilanjutkan mengarah ke utara menyusuri saluran irigasi sampai pada TK 33.28.06.2005-06.2006-006 dengan koordinat $7^{\circ} 3' 6.625''$ LS dan $109^{\circ} 7' 18.395''$ BT yang terletak pada as jalan setapak Desa;
 8. lalu dilanjutkan mengarah ke utara menyusuri saluran irigasi sampai pada TK 33.28.06.2005-06.2006-007 dengan koordinat $7^{\circ} 3' 5.183''$ LS dan $109^{\circ} 7' 18.578''$ BT yang terletak pada as jalan setapak Desa;

9. lalu dilanjutkan mengarah ke timur menyusuri pematang sawah sampai pada TK 33.28.06.2005-06.2006-008 dengan koordinat $7^{\circ} 3' 3.810''$ LS dan $109^{\circ} 7' 22.495''$ BT yang terletak pada sudut tanah sawah warga;
 10. lalu dilanjutkan mengarah ke utara menyusuri pematang sawah sampai pada TK 33.28.06.2005-06.2006-009 dengan koordinat $7^{\circ} 2' 49.694''$ LS dan $109^{\circ} 7' 20.458''$ BT yang terletak pada as jalan nasional Tegal - Bumiayu;
 11. lalu dilanjutkan mengarah ke timur menyusuri pematang sawah sampai pada TK 33.28.06.2005-06.2006-010 dengan koordinat $7^{\circ} 2' 48.669''$ LS dan $109^{\circ} 7' 24.974''$ BT yang terletak pada as jalan nasional Tegal - Bumiayu; dan
 12. lalu dilanjutkan mengarah ke utara menyusuri pematang sawah sampai pada TK 33.28.06.2005-06.2006-06.2008-000 dengan koordinat $7^{\circ} 2' 37.009''$ LS dan $109^{\circ} 7' 21.414''$ BT yang terletak pada simpul batas antara Desa Yamansari dengan Desa Kesuben dan Desa Lebakgowah.
- g. Batas Desa Yamansari dengan Desa Lebakgowah sebagai berikut:
1. dimulai dari TK 33.28.06.2005-06.2006-06.2008-000 dengan koordinat $7^{\circ} 2' 37.009''$ LS dan $109^{\circ} 7' 21.414''$ BT yang merupakan simpul batas antara Desa Yamansari dengan Desa Kesuben dan Desa Lebakgowah;
 2. lalu dilanjutkan mengarah ke timur menyusuri tanah sawah warga sampai pada TK 33.28.06.2005-06.2008-001 dengan koordinat $7^{\circ} 2' 34.275''$ LS dan $109^{\circ} 7' 32.705''$ BT yang terletak pada sudut tanah sawah warga;
 3. lalu dilanjutkan mengarah ke barat daya menyusuri tanah sawah warga sampai pada TK 33.28.06.2005-06.2008-002 dengan koordinat $7^{\circ} 2' 32.649''$ LS dan $109^{\circ} 7' 31.885''$ BT yang terletak pada sudut tanah sawah warga;
 4. lalu dilanjutkan mengarah ke timur laut menyusuri tanah sawah warga sampai pada TK 33.28.06.2005-06.2008-003 dengan koordinat $7^{\circ} 2' 29.971''$ LS dan $109^{\circ} 7' 37.194''$ BT yang terletak pada as jalan kabupaten antara Slawi - Lebaksiu;
 5. lalu dilanjutkan mengarah ke tenggara menyusuri as sungai/kali Wuluh sampai pada TK 33.28.06.2005-06.2008-004 dengan koordinat $7^{\circ} 2' 32.408''$ LS dan $109^{\circ} 7' 39.840''$ BT yang terletak pada as tikungan sungai/kali Wuluh;
 6. lalu dilanjutkan mengarah ke timur menyusuri as sungai/kali Wuluh sampai pada TK 33.28.06.2005-06.2008-005 dengan koordinat $7^{\circ} 2' 32.525''$ LS dan $109^{\circ} 7' 41.291''$ BT yang terletak pada as saluran kanal bendung sungai/kali Arca;
 7. lalu dilanjutkan mengarah ke utara menyusuri as sungai/kali Arca sampai pada TK 33.28.06.2005-06.2008-006 dengan koordinat $7^{\circ} 2' 31.639''$ LS dan $109^{\circ} 7' 41.329''$ BT yang terletak pada as tikungan sungai/kali Arca;
 8. lalu dilanjutkan mengarah ke barat menyusuri as sungai/kali Arca sampai pada TK 33.28.06.2005-06.2008-007 dengan koordinat $7^{\circ} 2' 31.362''$ LS dan $109^{\circ} 7' 39.974''$ BT yang terletak pada as tikungan sungai/kali Arca;
 9. lalu dilanjutkan mengarah ke utara menyusuri as sungai/kali Arca sampai pada TK 33.28.06.2005-06.2008-008 dengan koordinat $7^{\circ} 2'$

- 26.316" LS dan 109° 7' 39.289" BT yang terletak pada as tikungan sungai/kali Arca;
10. lalu dilanjutkan mengarah ke timur menyusuri saluran irigasi sampai pada TK 33.28.06.2005-06.2008-009 dengan koordinat 7° 2' 25.976" LS dan 109° 7' 41.453" BT yang terletak pada sudut tanah sawah warga;
 11. lalu dilanjutkan mengarah ke utara menyusuri tanah sawah warga sampai pada TK 33.28.06.2005-06.2008-010 dengan koordinat 7° 2' 25.103" LS dan 109° 7' 41.556" BT yang terletak pada sudut tanah sawah warga;
 12. lalu dilanjutkan mengarah ke timur menyusuri tanah sawah warga sampai pada TK 33.28.06.2005-06.2008-011 dengan koordinat 7° 2' 24.307" LS dan 109° 7' 44.581" BT yang terletak pada sudut tanah sawah warga;
 13. lalu dilanjutkan mengarah ke utara menyusuri tanah sawah warga sampai pada TK 33.28.06.2005-06.2008-012 dengan koordinat 7° 2' 21.827" LS dan 109° 7' 44.146" BT yang terletak pada sudut tanah sawah warga;
 14. lalu dilanjutkan mengarah ke timur laut menyusuri saluran irigasi sampai pada TK 33.28.06.2005-06.2008-013 dengan koordinat 7° 2' 21.148" LS dan 109° 7' 45.251" BT yang terletak pada sudut tanah sawah warga;
 15. lalu dilanjutkan mengarah ke utara menyusuri saluran irigasi sampai pada TK 33.28.06.2005-06.2008-014 dengan koordinat 7° 2' 19.801" LS dan 109° 7' 45.243" BT yang terletak pada sudut tanah sawah warga;
 16. lalu dilanjutkan mengarah ke timur menyusuri tanah sawah warga sampai pada TK 33.28.06.2005-06.2008-015 dengan koordinat 7° 2' 19.723" LS dan 109° 7' 49.026" BT yang terletak pada sudut tanah sawah warga;
 17. lalu dilanjutkan mengarah ke utara menyusuri tanah sawah warga sampai pada TK 33.28.06.2005-06.2008-016 dengan koordinat 7° 2' 19.243" LS dan 109° 7' 49.085" BT yang terletak pada sudut tanah sawah warga;
 18. lalu dilanjutkan mengarah ke timur menyusuri tanah sawah warga sampai pada TK 33.28.06.2005-06.2008-017 dengan koordinat 7° 2' 18.908" LS dan 109° 7' 50.525" BT yang terletak pada as saluran irigasi;
 19. lalu dilanjutkan mengarah ke utara menyusuri saluran irigasi sampai pada TK 33.28.06.2005-06.2008-018 dengan koordinat 7° 2' 17.378" LS dan 109° 7' 50.532" BT yang terletak pada as saluran irigasi;
 20. lalu dilanjutkan mengarah ke timur menyusuri saluran irigasi sampai pada TK 33.28.06.2005-06.2008-019 dengan koordinat 7° 2' 17.242" LS dan 109° 7' 51.418" BT yang terletak pada as saluran irigasi;
 21. lalu dilanjutkan mengarah ke utara menyusuri saluran irigasi sampai pada TK 33.28.06.2005-06.2008-020 dengan koordinat 7° 2' 13.545" LS dan 109° 7' 52.034" BT yang terletak pada as saluran irigasi;
 22. lalu dilanjutkan mengarah ke utara menyusuri saluran irigasi sampai pada TK 33.28.06.2005-06.2008-021 dengan koordinat 7° 2' 10.643" LS dan 109° 7' 53.831" BT yang terletak pada as saluran irigasi;
 23. lalu dilanjutkan mengarah ke tenggara menyusuri saluran irigasi sampai pada TK 33.28.06.2005-06.2008-022 dengan koordinat 7° 2' 11.158" LS dan 109° 7' 54.316" BT yang terletak pada as saluran irigasi;

24. lalu dilanjutkan mengarah ke timur menyusuri saluran irigasi sampai pada TK 33.28.06.2005-06.2008-023 dengan koordinat $7^{\circ} 2' 10.680''$ LS dan $109^{\circ} 7' 56.128''$ BT yang terletak pada as saluran irigasi;
25. lalu dilanjutkan mengarah ke utara menyusuri saluran irigasi sampai pada TK 33.28.06.2005-06.2008-024 dengan koordinat $7^{\circ} 2' 4.632''$ LS dan $109^{\circ} 7' 57.504''$ BT yang terletak pada as saluran irigasi;
26. lalu dilanjutkan mengarah ke timur menyusuri saluran irigasi sampai pada TK 33.28.06.2005-06.2008-025 dengan koordinat $7^{\circ} 2' 4.355''$ LS dan $109^{\circ} 7' 59.950''$ BT yang terletak pada as saluran air;
27. lalu dilanjutkan mengarah ke utara menyusuri saluran air sampai pada TK 33.28.06.2005-06.2008-026 dengan koordinat $7^{\circ} 1' 46.123''$ LS dan $109^{\circ} 8' 0.470''$ BT yang terletak pada as saluran air; dan
28. lalu dilanjutkan mengarah ke timur menyusuri tanah sawah warga sampai pada TK 33.28.06.2005-06.2008-06.2009-000 dengan koordinat $7^{\circ} 1' 46.571''$ LS dan $109^{\circ} 8' 6.646''$ BT yang terletak pada simpul batas antara Desa Yamansari dengan Desa Lebakgowah dan Desa Dukuhlo.

Bagian Keenam
Batas Desa Kesuben

Pasal 15

Batas Desa Kesuben Kecamatan Lebaksiu sebagaimana dimaksud dalam Pasal 4 huruf f sebagai berikut:

- a. sebelah utara, berbatasan dengan Desa Kambangan;
- b. sebelah timur, berbatasan dengan Desa Lebakgowah dan Desa Yamansari;
- c. sebelah selatan, berbatasan dengan Desa Timbangreja dan Desa Pamiritan Kecamatan Balapulang; dan
- d. sebelah barat, berbatasan dengan Desa Balapulang Wetan Kecamatan Balapulang dan Desa Balaradin.

Pasal 16

Batas Desa Kesuben sebagaimana dimaksud dalam Pasal 15 ditetapkan dengan koordinat Batas Desa sebagai berikut:

- a. Batas Desa Kesuben dengan Desa Lebakgowah sebagai berikut:
 1. dimulai dari TK 33.28.06.2006-06.2008-06.2011-06.2012-000 dengan koordinat $7^{\circ} 1' 19.244''$ LS dan $109^{\circ} 7' 16.685''$ BT yang merupakan simpul batas antara Desa Kesuben dengan Desa Lebakgowah, Desa Jatimulya, dan Desa Kambangan;
 2. lalu dilanjutkan mengarah ke selatan menyusuri pematang sawah sampai pada TK 33.28.06.2006-06.2008-001 dengan koordinat $7^{\circ} 1' 28.333''$ LS dan $109^{\circ} 7' 17.554''$ BT yang terletak pada sudut tanah sawah warga;
 3. lalu dilanjutkan mengarah ke timur menyusuri pematang sawah sampai pada TK 33.28.06.2006-06.2008-002 dengan koordinat $7^{\circ} 1' 28.050''$ LS dan $109^{\circ} 7' 20.803''$ BT yang terletak pada sudut tanah sawah warga;
 4. lalu dilanjutkan mengarah ke selatan menyusuri pematang sawah sampai pada TK 33.28.06.2006-06.2008-003 dengan koordinat $7^{\circ} 1' 31.203''$ LS dan $109^{\circ} 7' 21.142''$ BT yang terletak pada sudut tanah sawah warga;

5. lalu dilanjutkan mengarah ke timur menyusuri pematang sawah sampai pada TK 33.28.06.2006-06.2008-004 dengan koordinat $7^{\circ} 1' 30.786''$ LS dan $109^{\circ} 7' 25.027''$ BT yang terletak pada sudut tanah sawah warga;
6. lalu dilanjutkan mengarah ke selatan menyusuri pematang sawah sampai pada TK 33.28.06.2006-06.2008-005 dengan koordinat $7^{\circ} 1' 33.834''$ LS dan $109^{\circ} 7' 25.462''$ BT yang terletak pada sudut tanah sawah warga;
7. lalu dilanjutkan mengarah ke barat menyusuri pematang sawah sampai pada TK 33.28.06.2006-06.2008-006 dengan koordinat $7^{\circ} 1' 33.965''$ LS dan $109^{\circ} 7' 24.342''$ BT yang terletak pada as saluran irigasi;
8. lalu dilanjutkan mengarah ke selatan menyusuri as saluran irigasi sampai pada TK 33.28.06.2006-06.2008-007 dengan koordinat $7^{\circ} 1' 37.486''$ LS dan $109^{\circ} 7' 24.490''$ BT yang terletak pada as saluran irigasi;
9. lalu dilanjutkan mengarah ke barat menyusuri as saluran irigasi sampai pada TK 33.28.06.2006-06.2008-008 dengan koordinat $7^{\circ} 1' 37.786''$ LS dan $109^{\circ} 7' 21.826''$ BT yang terletak pada sudut tanah embung Desa Kesuben;
10. lalu dilanjutkan mengarah ke selatan menyusuri tanah embung Desa Kesuben sampai pada TK 33.28.06.2006-06.2008-009 dengan koordinat $7^{\circ} 1' 38.941''$ LS dan $109^{\circ} 7' 21.825''$ BT yang terletak pada sudut tanah embung Desa Kesuben;
11. lalu dilanjutkan mengarah ke barat menyusuri tanah embung Desa Kesuben sampai pada TK 33.28.06.2006-06.2008-010 dengan koordinat $7^{\circ} 1' 39.232''$ LS dan $109^{\circ} 7' 20.611''$ BT yang terletak pada sudut tanah embung Desa Kesuben;
12. lalu dilanjutkan mengarah ke selatan menyusuri tanah warga sampai pada TK 33.28.06.2006-06.2008-011 dengan koordinat $7^{\circ} 1' 39.773''$ LS dan $109^{\circ} 7' 20.681''$ BT yang terletak pada as jalan lingkungan Desa;
13. lalu dilanjutkan mengarah ke barat daya menyusuri as jalan lingkungan Desa sampai pada TK 33.28.06.2006-06.2008-012 dengan koordinat $7^{\circ} 1' 41.254''$ LS dan $109^{\circ} 7' 17.613''$ BT yang terletak pada as tikungan sungai/kali Cilereng;
14. lalu dilanjutkan mengarah ke tenggara menyusuri as saluran air sampai pada TK 33.28.06.2006-06.2008-013 dengan koordinat $7^{\circ} 1' 49.276''$ LS dan $109^{\circ} 7' 23.573''$ BT yang terletak pada as saluran air;
15. lalu dilanjutkan mengarah ke barat menyeberangi aliran sungai/kali Cilereng sampai pada TK 33.28.06.2006-06.2008-014 dengan koordinat $7^{\circ} 1' 49.858''$ LS dan $109^{\circ} 7' 21.679''$ BT yang terletak pada sudut tanah sawah warga;
16. lalu dilanjutkan mengarah ke selatan menyusuri as saluran irigasi sampai pada TK 33.28.06.2006-06.2008-015 dengan koordinat $7^{\circ} 1' 56.320''$ LS dan $109^{\circ} 7' 23.051''$ BT yang terletak pada as saluran irigasi;
17. lalu dilanjutkan mengarah ke barat menyusuri pematang sawah sampai pada TK 33.28.06.2006-06.2008-016 dengan koordinat $7^{\circ} 1' 57.654''$ LS dan $109^{\circ} 7' 19.720''$ BT yang terletak pada sudut tanah sawah warga;
18. lalu dilanjutkan mengarah ke selatan menyusuri as saluran irigasi sampai pada TK 33.28.06.2006-06.2008-017 dengan koordinat $7^{\circ} 2' 0.351''$ LS dan $109^{\circ} 7' 20.826''$ BT yang terletak pada sudut tanah sawah warga;

19. lalu dilanjutkan mengarah ke barat menyusuri pematang sawah sampai pada TK 33.28.06.2006-06.2008-018 dengan koordinat $7^{\circ} 2' 0.907''$ LS dan $109^{\circ} 7' 16.994''$ BT yang terletak pada sudut tanah sawah warga;
 20. lalu dilanjutkan mengarah ke selatan menyusuri pematang sawah sampai pada TK 33.28.06.2006-06.2008-019 dengan koordinat $7^{\circ} 2' 2.330''$ LS dan $109^{\circ} 7' 17.202''$ BT yang terletak pada as jalan antar Desa Kesuben - Desa Lebakgowah;
 21. lalu dilanjutkan mengarah ke barat menyusuri as jalan antar Desa sampai pada TK 33.28.06.2006-06.2008-020 dengan koordinat $7^{\circ} 2' 2.415''$ LS dan $109^{\circ} 7' 16.161''$ BT yang terletak pada as jalan antar Desa Kesuben - Desa Lebakgowah;
 22. lalu dilanjutkan mengarah ke selatan menyusuri pematang sawah sampai pada TK 33.28.06.2006-06.2008-021 dengan koordinat $7^{\circ} 2' 5.774''$ LS dan $109^{\circ} 7' 16.910''$ BT yang terletak pada sudut tanah sawah warga;
 23. lalu dilanjutkan mengarah ke barat menyusuri pematang sawah sampai pada TK 33.28.06.2006-06.2008-022 dengan koordinat $7^{\circ} 2' 6.567''$ LS dan $109^{\circ} 7' 13.129''$ BT yang terletak pada sudut tanah sawah warga;
 24. lalu dilanjutkan mengarah ke selatan menyusuri pematang sawah sampai pada TK 33.28.06.2006-06.2008-023 dengan koordinat $7^{\circ} 2' 11.683''$ LS dan $109^{\circ} 7' 12.836''$ BT yang terletak pada as sungai/kali Wuluh;
 25. lalu dilanjutkan mengarah ke timur menyusuri as sungai/kali Wuluh sampai pada TK 33.28.06.2006-06.2008-024 dengan koordinat $7^{\circ} 2' 11.982''$ LS dan $109^{\circ} 7' 14.459''$ BT yang terletak pada as sungai/kali Wuluh;
 26. lalu dilanjutkan mengarah ke selatan menyusuri pematang sawah sampai pada TK 33.28.06.2006-06.2008-025 dengan koordinat $7^{\circ} 2' 14.971''$ LS dan $109^{\circ} 7' 14.765''$ BT yang terletak pada sudut tanah sawah warga;
 27. lalu dilanjutkan mengarah ke barat daya menyusuri pematang sawah sampai pada TK 33.28.06.2006-06.2008-026 dengan koordinat $7^{\circ} 2' 15.797''$ LS dan $109^{\circ} 7' 12.416''$ BT yang terletak pada as saluran irigasi;
 28. lalu dilanjutkan mengarah ke tenggara menyusuri as saluran irigasi sampai pada TK 33.28.06.2006-06.2008-027 dengan koordinat $7^{\circ} 2' 17.385''$ LS dan $109^{\circ} 7' 13.402''$ BT yang terletak pada as jembatan rel kereta api untuk sungai/kali Wuluh; dan
 29. lalu dilanjutkan mengarah ke selatan menyusuri pematang sawah sampai pada TK 33.28.06.2005-06.2006-06.2008-000 dengan koordinat $7^{\circ} 2' 37.009''$ LS dan $109^{\circ} 7' 21.414''$ BT yang terletak pada simpul batas antara Desa Yamansari dengan Desa Kesuben dan Desa Lebakgowah.
- b. Batas Desa Kesuben dengan Desa Yamansari sebagai berikut:
1. dimulai dari TK 33.28.06.2001-06.2005-06.2006-000 dengan koordinat $7^{\circ} 3' 18.730''$ LS dan $109^{\circ} 7' 13.481''$ BT yang merupakan simpul batas antara Desa Timbangreja, Desa Kesuben, dan Desa Yamansari;
 2. lalu dilanjutkan mengarah ke utara menyusuri saluran irigasi sampai pada TK 33.28.06.2005-06.2006-001 dengan koordinat $7^{\circ} 3' 15.433''$ LS dan $109^{\circ} 7' 12.220''$ BT yang terletak pada as jalan akses pipa perusahaan daerah air minum;

3. lalu dilanjutkan mengarah ke barat laut menyusuri pematang sawah sampai pada TK 33.28.06.2005-06.2006-002 dengan koordinat $7^{\circ} 3' 13.431''$ LS dan $109^{\circ} 7' 9.351''$ BT yang terletak pada as tikungan saluran air;
 4. lalu dilanjutkan mengarah ke timur menyusuri pematang sawah sampai pada TK 33.28.06.2005-06.2006-003 dengan koordinat $7^{\circ} 3' 11.991''$ LS dan $109^{\circ} 7' 14.543''$ BT yang terletak pada sudut tanah sawah warga;
 5. lalu dilanjutkan mengarah ke utara menyusuri pematang sawah sampai pada TK 33.28.06.2005-06.2006-004 dengan koordinat $7^{\circ} 3' 8.456''$ LS dan $109^{\circ} 7' 13.419''$ BT yang terletak pada sudut tanah sawah warga;
 6. lalu dilanjutkan mengarah ke timur menyusuri saluran irigasi sampai pada TK 33.28.06.2005-06.2006-005 dengan koordinat $7^{\circ} 3' 7.974''$ LS dan $109^{\circ} 7' 17.906''$ BT yang terletak pada sudut tanah sawah warga;
 7. lalu dilanjutkan mengarah ke utara menyusuri saluran irigasi sampai pada TK 33.28.06.2005-06.2006-006 dengan koordinat $7^{\circ} 3' 6.625''$ LS dan $109^{\circ} 7' 18.395''$ BT yang terletak pada as jalan setapak Desa;
 8. lalu dilanjutkan mengarah ke utara menyusuri saluran irigasi sampai pada TK 33.28.06.2005-06.2006-007 dengan koordinat $7^{\circ} 3' 5.183''$ LS dan $109^{\circ} 7' 18.578''$ BT yang terletak pada as jalan setapak Desa;
 9. lalu dilanjutkan mengarah ke timur menyusuri pematang sawah sampai pada TK 33.28.06.2005-06.2006-008 dengan koordinat $7^{\circ} 3' 3.810''$ LS dan $109^{\circ} 7' 22.495''$ BT yang terletak pada sudut tanah sawah warga;
 10. lalu dilanjutkan mengarah ke utara menyusuri pematang sawah sampai pada TK 33.28.06.2005-06.2006-009 dengan koordinat $7^{\circ} 2' 49.694''$ LS dan $109^{\circ} 7' 20.458''$ BT yang terletak pada as jalan nasional Tegal - Bumiayu;
 11. lalu dilanjutkan mengarah ke timur menyusuri pematang sawah sampai pada TK 33.28.06.2005-06.2006-010 dengan koordinat $7^{\circ} 2' 48.669''$ LS dan $109^{\circ} 7' 24.974''$ BT yang terletak pada as jalan nasional Tegal - Bumiayu; dan
 12. lalu dilanjutkan mengarah ke utara menyusuri pematang sawah sampai pada TK 33.28.06.2005-06.2006-06.2008-000 dengan koordinat $7^{\circ} 2' 37.009''$ LS dan $109^{\circ} 7' 21.414''$ BT yang terletak pada simpul batas antara Desa Yamansari dengan Desa Kesuben dan Desa Lebakgowah.
- c. Batas Desa Kesuben dengan Desa Timbangreja sebagai berikut:
1. dimulai dari TK 33.28.04.2017-06.2001-06.2006-000 dengan koordinat $7^{\circ} 3' 24.320''$ LS dan $109^{\circ} 6' 45.274''$ BT yang merupakan simpul batas antara Desa Timbangreja dan Desa Kesuben serta Desa Pamiritan Kecamatan Balapulang;
 2. lalu dilanjutkan mengarah ke timur menyusuri pematang sawah sampai pada TK 33.28.06.2001-06.2006-001 dengan koordinat $7^{\circ} 3' 23.922''$ LS dan $109^{\circ} 6' 46.490''$ BT yang terletak pada sudut tanah sawah warga;
 3. lalu dilanjutkan mengarah ke tenggara menyusuri pematang sawah sampai pada TK 33.28.06.2001-06.2006-002 dengan koordinat $7^{\circ} 3' 24.454''$ LS dan $109^{\circ} 6' 47.882''$ BT yang terletak pada sudut tanah sawah warga;
 4. lalu dilanjutkan mengarah ke timur laut menyusuri pematang sawah sampai pada TK 33.28.06.2001-06.2006-003 dengan koordinat $7^{\circ} 3' 21.844''$ LS dan $109^{\circ} 6' 52.746''$ BT yang terletak pada sudut tanah sawah warga;

5. lalu dilanjutkan mengarah ke timur menyusuri saluran irigasi sampai pada TK 33.28.06.2001-06.2006-004 dengan koordinat $7^{\circ} 3' 22.123''$ LS dan $109^{\circ} 6' 54.018''$ BT yang terletak pada tikungan saluran irigasi;
 6. lalu dilanjutkan mengarah ke timur laut menyusuri saluran irigasi sampai pada TK 33.28.06.2001-06.2006-005 dengan koordinat $7^{\circ} 3' 21.127''$ LS dan $109^{\circ} 6' 54.843''$ BT yang terletak pada tikungan saluran irigasi;
 7. lalu dilanjutkan mengarah ke timur menyusuri saluran irigasi sampai pada TK 33.28.06.2001-06.2006-006 dengan koordinat $7^{\circ} 3' 20.879''$ LS dan $109^{\circ} 7' 4.693''$ BT yang terletak pada tikungan saluran irigasi;
 8. lalu dilanjutkan mengarah ke tenggara menyusuri saluran irigasi dan as sungai/kali Sologimba sampai pada TK 33.28.06.2001-06.2006-007 dengan koordinat $7^{\circ} 3' 23.234''$ LS dan $109^{\circ} 7' 11.251''$ BT yang terletak pada tikungan saluran irigasi;
 9. lalu dilanjutkan mengarah ke timur laut menyusuri saluran irigasi sampai pada TK 33.28.06.2001-06.2006-008 dengan koordinat $7^{\circ} 3' 23.067''$ LS dan $109^{\circ} 7' 11.420''$ BT yang terletak pada tikungan saluran irigasi;
 10. lalu dilanjutkan mengarah ke barat laut menyusuri pematang sawah sampai pada TK 33.28.06.2001-06.2006-009 dengan koordinat $7^{\circ} 3' 19.891''$ LS dan $109^{\circ} 7' 8.795''$ BT yang terletak pada as sungai/kali Sologimba; dan
 11. lalu dilanjutkan mengarah ke timur menyusuri pematang sawah sampai pada TK 33.28.06.2001-06.2005-06.2006-000 dengan koordinat $7^{\circ} 3' 18.730''$ LS dan $109^{\circ} 7' 13.481''$ BT yang terletak pada simpul batas antara Desa Timbangreja, Desa Kesuben, dan Desa Yamansari.
- d. Batas Desa Kesuben dengan Desa Pamiritan Kecamatan Balapulang sebagai berikut:
1. dimulai dari TK 33.28.04.2017-06.2001-06.2006-000 dengan koordinat $7^{\circ} 3' 24.320''$ LS dan $109^{\circ} 6' 45.274''$ BT yang merupakan simpul batas antara Desa Timbangreja dan Desa Kesuben serta Desa Pamiritan Kecamatan Balapulang;
 2. lalu dilanjutkan mengarah ke utara menyusuri as saluran irigasi sampai pada TK 33.28.04.2017-06.2006-001 dengan koordinat $7^{\circ} 3' 12.468''$ LS dan $109^{\circ} 6' 42.843''$ BT yang terletak pada as saluran irigasi; dan
 3. lalu dilanjutkan mengarah ke barat laut menyusuri as saluran irigasi sampai pada TK 33.28.04.2017-04.2018-06.2006-000 dengan koordinat $7^{\circ} 3' 3.996''$ LS dan $109^{\circ} 6' 36.054''$ BT yang terletak pada simpul batas antara Desa Kesuben dengan Desa Pamiritan dan Desa Balapulang Wetan Kecamatan Balapulang.
- e. Batas Desa Kesuben dengan Desa Balapulang Wetan Kecamatan Balapulang sebagai berikut:
1. dimulai dari TK 33.28.04.2017-04.2018-06.2006-000 dengan koordinat $7^{\circ} 3' 3.996''$ LS dan $109^{\circ} 6' 36.054''$ BT yang merupakan simpul batas antara Desa Kesuben dengan Desa Pamiritan dan Desa Balapulang Wetan Kecamatan Balapulang;
 2. lalu dilanjutkan mengarah ke utara menyusuri as saluran irigasi sampai pada TK 33.28.04.2018-06.2006-001 dengan koordinat $7^{\circ} 2' 54.174''$ LS dan $109^{\circ} 6' 34.278''$ BT yang terletak pada as jalan nasional Tegal - Bumiayu;

3. lalu dilanjutkan mengarah ke barat menyusuri as jalan nasional Tegal - Bumiayu sampai pada TK 33.28.04.2018-06.2006-002 dengan koordinat $7^{\circ} 2' 52.732''$ LS dan $109^{\circ} 6' 29.347''$ BT yang terletak pada as jalan nasional Tegal - Bumiayu;
 4. lalu dilanjutkan mengarah ke barat laut menyusuri as jalan antar Desa sampai pada TK 33.28.04.2018-06.2006-003 dengan koordinat $7^{\circ} 2' 45.430''$ LS dan $109^{\circ} 6' 25.489''$ BT yang terletak pada as jalan Desa Balapulung Wetan Kecamatan Balapulung - Desa Kesuben; dan
 5. lalu dilanjutkan mengarah ke Utara menyusuri as jalan antar Desa dan pematang sawah sampai pada TK 33.28.04.2018-06.2006-06.2007-000 dengan koordinat $7^{\circ} 2' 42.185''$ LS dan $109^{\circ} 6' 24.180''$ BT yang terletak pada simpul batas antara Desa Kesuben dengan Desa Balaradin dan Desa Balapulung Wetan Kecamatan Balapulung.
- f. Batas Desa Kesuben dengan Desa Balaradin sebagai berikut:
1. dimulai dari TK 33.28.04.2018-06.2006-06.2007-000 dengan koordinat $7^{\circ} 2' 42.185''$ LS dan $109^{\circ} 6' 24.180''$ BT yang merupakan simpul batas antara Desa Kesuben dan Desa Balaradin dengan Desa Balapulung Wetan Kecamatan Balapulung;
 2. lalu dilanjutkan mengarah ke timur laut menyusuri as jalan rel kereta api sampai pada TK 33.28.06.2006-06.2007-001 dengan koordinat $7^{\circ} 2' 41.371''$ LS dan $109^{\circ} 6' 25.930''$ BT yang terletak pada as jalan rel kereta api;
 3. lalu dilanjutkan mengarah ke utara menyusuri pematang sawah sampai pada TK 33.28.06.2006-06.2007-002 dengan koordinat $7^{\circ} 2' 35.063''$ LS dan $109^{\circ} 6' 24.307''$ BT yang terletak pada sudut tanah sawah warga;
 4. lalu dilanjutkan mengarah ke timur menyusuri pematang sawah sampai pada TK 33.28.06.2006-06.2007-003 dengan koordinat $7^{\circ} 2' 32.882''$ LS dan $109^{\circ} 6' 33.038''$ BT yang terletak pada as saluran irigasi;
 5. lalu dilanjutkan mengarah ke tenggara menyusuri as saluran irigasi sampai pada TK 33.28.06.2006-06.2007-004 dengan koordinat $7^{\circ} 2' 36.543''$ LS dan $109^{\circ} 6' 36.834''$ BT yang terletak pada as jalan rel kereta api;
 6. lalu dilanjutkan mengarah ke timur laut menyusuri as jalan rel kereta api sampai pada TK 33.28.06.2006-06.2007-005 dengan koordinat $7^{\circ} 2' 36.789''$ LS dan $109^{\circ} 6' 36.316''$ BT yang terletak pada as jalan rel kereta api;
 7. lalu dilanjutkan mengarah ke selatan menyusuri pematang sawah sampai pada TK 33.28.06.2006-06.2007-006 dengan koordinat $7^{\circ} 2' 39.613''$ LS dan $109^{\circ} 6' 37.239''$ BT yang terletak pada sudut tanah sawah warga;
 8. lalu dilanjutkan mengarah ke timur menyusuri pematang sawah sampai pada TK 33.28.06.2006-06.2007-007 dengan koordinat $7^{\circ} 2' 39.181''$ LS dan $109^{\circ} 6' 40.540''$ BT yang terletak pada sudut tanah sawah warga;
 9. lalu dilanjutkan mengarah ke tenggara menyusuri as saluran irigasi sampai pada TK 33.28.06.2006-06.2007-008 dengan koordinat $7^{\circ} 2' 41.737''$ LS dan $109^{\circ} 6' 43.024''$ BT yang terletak pada sudut tanah sawah warga;
 10. lalu dilanjutkan mengarah ke timur menyusuri pematang sawah sampai pada TK 33.28.06.2006-06.2007-009 dengan koordinat $7^{\circ} 2' 40.134''$ LS dan $109^{\circ} 6' 48.345''$ BT yang terletak pada sudut tanah sawah warga;

11. lalu dilanjutkan mengarah ke utara menyusuri pematang sawah melewati saluran air sampai pada TK 33.28.06.2006-06.2007-010 dengan koordinat $7^{\circ} 2' 38.640''$ LS dan $109^{\circ} 6' 48.224''$ BT yang terletak pada sudut tanah sawah warga;
12. lalu dilanjutkan mengarah ke timur menyusuri pematang sawah sampai pada TK 33.28.06.2006-06.2007-011 dengan koordinat $7^{\circ} 2' 37.209''$ LS dan $109^{\circ} 6' 52.378''$ BT yang terletak pada as saluran irigasi;
13. lalu dilanjutkan mengarah ke timur laut menyusuri pematang sawah sampai pada TK 33.28.06.2006-06.2007-012 dengan koordinat $7^{\circ} 2' 35.801''$ LS dan $109^{\circ} 6' 52.796''$ BT yang terletak pada sudut tanah sawah warga;
14. lalu dilanjutkan mengarah ke timur menyusuri pematang sawah sampai pada TK 33.28.06.2006-06.2007-013 dengan koordinat $7^{\circ} 2' 35.750''$ LS dan $109^{\circ} 6' 54.597''$ BT yang terletak pada as saluran irigasi;
15. lalu dilanjutkan mengarah ke barat laut menyusuri as saluran irigasi sampai pada TK 33.28.06.2006-06.2007-014 dengan koordinat $7^{\circ} 2' 30.313''$ LS dan $109^{\circ} 6' 50.979''$ BT yang terletak pada as jalan rel kereta api;
16. lalu dilanjutkan mengarah ke timur laut menyusuri as jalan rel kereta api sampai pada TK 33.28.06.2006-06.2007-015 dengan koordinat $7^{\circ} 2' 28.359''$ LS dan $109^{\circ} 6' 55.526''$ BT yang terletak pada as jalan rel kereta api;
17. lalu dilanjutkan mengarah ke barat laut menyusuri as saluran irigasi sampai pada TK 33.28.06.2006-06.2007-016 dengan koordinat $7^{\circ} 2' 24.347''$ LS dan $109^{\circ} 6' 52.575''$ BT yang terletak pada as saluran irigasi;
18. lalu dilanjutkan mengarah ke timur menyusuri pematang sawah sampai pada TK 33.28.06.2006-06.2007-017 dengan koordinat $7^{\circ} 2' 24.157''$ LS dan $109^{\circ} 6' 54.044''$ BT yang terletak pada sudut tanah sawah warga;
19. lalu dilanjutkan mengarah ke utara menyusuri pematang sawah sampai pada TK 33.28.06.2006-06.2007-018 dengan koordinat $7^{\circ} 2' 21.622''$ LS dan $109^{\circ} 6' 54.250''$ BT yang terletak pada sudut tanah sawah warga;
20. lalu dilanjutkan mengarah ke utara menyusuri tanah warga sampai pada TK 33.28.06.2006-06.2007-019 dengan koordinat $7^{\circ} 2' 18.772''$ LS dan $109^{\circ} 6' 53.891''$ BT yang terletak pada as jalan antar Desa Balaradin - Desa Kesuben;
21. lalu dilanjutkan mengarah ke timur menyusuri as jalan antar Desa sampai pada TK 33.28.06.2006-06.2007-020 dengan koordinat $7^{\circ} 2' 18.742''$ LS dan $109^{\circ} 6' 53.977''$ BT yang terletak pada as jalan antar Desa Balaradin - Desa Kesuben;
22. lalu dilanjutkan mengarah ke utara menyusuri as saluran air sampai pada TK 33.28.06.2006-06.2007-021 dengan koordinat $7^{\circ} 2' 4.735''$ LS dan $109^{\circ} 6' 48.289''$ BT yang terletak pada as jalan lokal antar Desa Balaradin - Desa Kesuben;
23. lalu dilanjutkan mengarah ke barat menyusuri as jalan antar Desa sampai pada TK 33.28.06.2006-06.2007-022 dengan koordinat $7^{\circ} 2' 4.712''$ LS dan $109^{\circ} 6' 47.642''$ BT yang terletak pada as jalan lokal antar Desa Balaradin - Desa Kesuben; dan
24. lalu dilanjutkan mengarah ke utara menyusuri as jalan antar Desa sampai pada TK 33.28.06.2006-06.2007-06.2012-000 dengan koordinat

7° 1' 56.330" LS dan 109° 6' 44.926" BT yang terletak pada simpul batas antara Desa Kesuben dengan Desa Balaradin dan Desa Kambangan.

g. Batas Desa Kesuben dengan Desa Kambangan sebagai berikut:

1. dimulai dari TK 33.28.06.2006-06.2007-06.2012-000 dengan koordinat 7° 1' 56.330" LS dan 109° 6' 44.926" BT yang merupakan simpul batas antara Desa Kesuben dengan Desa Balaradin dan Desa Kambangan;
2. lalu dilanjutkan mengarah ke timur menyusuri tanah warga sampai pada TK 33.28.06.2006-06.2012-001 dengan koordinat 7° 1' 55.287" LS dan 109° 6' 49.617" BT yang terletak pada sudut tanah sawah warga;
3. lalu dilanjutkan mengarah ke utara menyusuri pematang sawah sampai pada TK 33.28.06.2006-06.2012-002 dengan koordinat 7° 1' 49.144" LS dan 109° 6' 48.439" BT yang terletak pada sudut tanah sawah warga;
4. lalu dilanjutkan mengarah ke timur menyusuri pematang sawah sampai pada TK 33.28.06.2006-06.2012-003 dengan koordinat 7° 1' 46.441" LS dan 109° 6' 57.424" BT yang terletak pada as sungai/kali Wuluh;
5. lalu dilanjutkan mengarah ke barat laut menyusuri as sungai/kali Wuluh sampai pada TK 33.28.06.2006-06.2012-004 dengan koordinat 7° 1' 45.351" LS dan 109° 6' 56.489" BT yang terletak pada as sungai/kali Wuluh;
6. lalu dilanjutkan mengarah ke utara menyusuri pematang sawah sampai pada TK 33.28.06.2006-06.2012-005 dengan koordinat 7° 1' 40.468" LS dan 109° 6' 55.453" BT yang terletak pada sudut tanah sawah warga;
7. lalu dilanjutkan mengarah ke timur menyusuri pematang sawah sampai pada TK 33.28.06.2006-06.2012-006 dengan koordinat 7° 1' 40.211" LS dan 109° 6' 58.391" BT yang terletak pada as saluran irigasi;
8. lalu dilanjutkan mengarah ke utara menyusuri as saluran air sampai pada TK 33.28.06.2006-06.2012-007 dengan koordinat 7° 1' 34.300" LS dan 109° 6' 57.650" BT yang terletak pada as saluran irigasi;
9. lalu dilanjutkan mengarah ke timur laut menyusuri as saluran air sampai pada TK 33.28.06.2006-06.2012-008 dengan koordinat 7° 1' 33.342" LS dan 109° 6' 59.426" BT yang terletak pada as sungai/kali Pinang;
10. lalu dilanjutkan mengarah ke tenggara menyusuri as sungai/kali Pinang sampai pada TK 33.28.06.2006-06.2012-009 dengan koordinat 7° 1' 36.833" LS dan 109° 7' 1.139" BT yang terletak pada as sungai/kali Pinang;
11. lalu dilanjutkan mengarah ke timur menyusuri as sungai/kali Wuluh sampai pada TK 33.28.06.2006-06.2012-010 dengan koordinat 7° 1' 36.084" LS dan 109° 7' 5.700" BT yang terletak pada as jalan antar Desa Kesuben - Desa Kambangan;
12. lalu dilanjutkan mengarah ke tenggara menyusuri as jalan antar Desa sampai pada TK 33.28.06.2006-06.2012-011 dengan koordinat 7° 1' 37.672" LS dan 109° 7' 7.396" BT yang terletak pada as jalan antar Desa Kesuben - Desa Kambangan;
13. lalu dilanjutkan mengarah ke timur menyusuri tanah warga sampai pada TK 33.28.06.2006-06.2012-012 dengan koordinat 7° 1' 35.963" LS dan 109° 7' 11.574" BT yang terletak pada sudut tanah sawah warga;
14. lalu dilanjutkan mengarah ke utara menyusuri as saluran air sampai pada TK 33.28.06.2006-06.2012-013 dengan koordinat 7° 1' 35.056" LS dan 109° 7' 11.948" BT yang terletak pada sudut tanah sawah warga;

15. lalu dilanjutkan mengarah ke tenggara menyusuri as saluran air sampai pada TK 33.28.06.2006-06.2012-014 dengan koordinat $7^{\circ} 1' 36.355''$ LS dan $109^{\circ} 7' 13.934''$ BT yang terletak pada as sungai/kali Cilereng;
16. lalu dilanjutkan mengarah ke utara menyusuri as sungai/kali Cilereng sampai pada TK 33.28.06.2006-06.2012-015 dengan koordinat $7^{\circ} 1' 21.252''$ LS dan $109^{\circ} 7' 10.056''$ BT yang terletak pada as jembatan jalan antar Desa Kambangan - Desa Jatimulya untuk sungai/kali Cilereng; dan
17. lalu dilanjutkan mengarah ke timur menyusuri as jalan antar Desa sampai pada TK 33.28.06.2006-06.2008-06.2011-06.2012-000 dengan koordinat $7^{\circ} 1' 19.244''$ LS dan $109^{\circ} 7' 16.685''$ BT yang terletak pada simpul batas antara Desa Kesuben dengan Desa Lebakgowah, Desa Jatimulya, dan Desa Kambangan.

Bagian Ketujuh
Batas Desa Balaradin

Pasal 17

Batas Desa Balaradin sebagaimana dimaksud dalam Pasal 4 huruf g sebagai berikut:

- a. sebelah utara, berbatasan dengan Desa Slarangkidul;
- b. sebelah timur, berbatasan dengan Desa Kambangan dan Desa Kesuben;
- c. sebelah selatan, berbatasan dengan Desa Balapulung Wetan Kecamatan Balapulung; dan
- d. sebelah barat, berbatasan dengan Desa Semboja Kecamatan Pagerbarang.

Pasal 18

Batas Desa Balaradin sebagaimana dimaksud dalam Pasal 17 ditetapkan dengan koordinat Batas Desa sebagai berikut:

- a. Batas Desa Balaradin dengan Desa Kambangan sebagai berikut:
 1. dimulai dari TK 33.28.06.2007-06.2012-06.2013-000 dengan koordinat $7^{\circ} 1' 8.833''$ LS dan $109^{\circ} 5' 41.530''$ BT yang merupakan simpul batas antara Desa Balaradin dengan Desa Kambangan dan Desa Slarangkidul;
 2. lalu dilanjutkan mengarah ke tenggara menyusuri as sungai/kali Pulai sampai pada TK 33.28.06.2007-06.2012-001 dengan koordinat $7^{\circ} 1' 27.606''$ LS dan $109^{\circ} 5' 55.356''$ BT yang terletak pada as jalan antar Desa Balaradin - Desa Kambangan;
 3. lalu dilanjutkan mengarah ke timur menyusuri as jalan antar Desa Balaradin - Desa Kambangan sampai pada TK 33.28.06.2007-06.2012-002 dengan koordinat $7^{\circ} 1' 26.243''$ LS dan $109^{\circ} 6' 21.049''$ BT yang terletak pada as jalan antar Desa Balaradin - Desa Kambangan;
 4. lalu dilanjutkan mengarah ke selatan menyusuri pematang sawah sampai pada TK 33.28.06.2007-06.2012-003 dengan koordinat $7^{\circ} 1' 27.522''$ LS dan $109^{\circ} 6' 21.084''$ BT yang terletak pada sudut tanah sawah warga;
 5. lalu dilanjutkan mengarah ke timur menyusuri pematang sawah sampai pada TK 33.28.06.2007-06.2012-004 dengan koordinat $7^{\circ} 1' 27.473''$ LS dan $109^{\circ} 6' 22.558''$ BT yang terletak pada as jalan lingkungan Desa;

6. lalu dilanjutkan mengarah ke timur menyusuri tanah warga sampai pada TK 33.28.06.2007-06.2012-005 dengan koordinat $7^{\circ} 1' 28.034''$ LS dan $109^{\circ} 6' 27.024''$ BT yang terletak pada as saluran air;
7. lalu dilanjutkan mengarah ke selatan menyusuri saluran air sampai pada TK 33.28.06.2007-06.2012-006 dengan koordinat $7^{\circ} 1' 28.805''$ LS dan $109^{\circ} 6' 27.091''$ BT yang terletak pada as saluran air;
8. lalu dilanjutkan mengarah ke timur menyusuri pematang sawah sampai pada TK 33.28.06.2007-06.2012-007 dengan koordinat $7^{\circ} 1' 28.645''$ LS dan $109^{\circ} 6' 28.660''$ BT yang terletak pada sudut tanah sawah warga;
9. lalu dilanjutkan mengarah ke utara menyusuri saluran irigasi sampai pada TK 33.28.06.2007-06.2012-008 dengan koordinat $7^{\circ} 1' 24.764''$ LS dan $109^{\circ} 6' 28.307''$ BT yang terletak pada as jalan antar Desa Balaradin - Desa Kambangan;
10. lalu dilanjutkan mengarah ke utara menyusuri as jalan antar Desa Balaradin - Desa Kambangan sampai pada TK 33.28.06.2007-06.2012-009 dengan koordinat $7^{\circ} 1' 18.896''$ LS dan $109^{\circ} 6' 26.528''$ BT yang terletak pada as jalan antar Desa Balaradin - Desa Kambangan;
11. lalu dilanjutkan mengarah ke timur menyusuri pematang sawah sampai pada TK 33.28.06.2007-06.2012-010 dengan koordinat $7^{\circ} 1' 18.394''$ LS dan $109^{\circ} 6' 31.792''$ BT yang terletak pada sudut tanah sawah warga;
12. lalu dilanjutkan mengarah ke tenggara menyusuri pematang sawah sampai pada TK 33.28.06.2007-06.2012-011 dengan koordinat $7^{\circ} 1' 24.386''$ LS dan $109^{\circ} 6' 36.494''$ BT yang terletak pada as jalan antar Desa Balaradin - Desa Kambangan;
13. lalu dilanjutkan mengarah ke selatan menyusuri pematang sawah sampai pada TK 33.28.06.2007-06.2012-012 dengan koordinat $7^{\circ} 1' 37.677''$ LS dan $109^{\circ} 6' 35.774''$ BT yang terletak pada sudut tanah sawah warga;
14. lalu dilanjutkan mengarah ke barat menyusuri pematang sawah sampai pada TK 33.28.06.2007-06.2012-013 dengan koordinat $7^{\circ} 1' 37.816''$ LS dan $109^{\circ} 6' 35.092''$ BT yang terletak pada as jalan antar Desa Balaradin - Desa Kambangan;
15. lalu dilanjutkan mengarah ke selatan menyusuri as jalan antar Desa Balaradin - Desa Kambangan sampai pada TK 33.28.06.2007-06.2012-014 dengan koordinat $7^{\circ} 1' 39.382''$ LS dan $109^{\circ} 6' 35.320''$ BT yang terletak pada as jalan antar Desa Balaradin - Desa Kambangan;
16. lalu dilanjutkan mengarah ke timur menyusuri saluran irigasi sampai pada TK 33.28.06.2007-06.2012-015 dengan koordinat $7^{\circ} 1' 39.507''$ LS dan $109^{\circ} 6' 36.222''$ BT yang terletak pada as saluran irigasi;
17. lalu dilanjutkan mengarah ke tenggara menyusuri saluran irigasi sampai pada TK 33.28.06.2007-06.2012-016 dengan koordinat $7^{\circ} 1' 44.068''$ LS dan $109^{\circ} 6' 38.845''$ BT yang terletak pada as saluran air;
18. lalu dilanjutkan mengarah ke timur menyusuri pematang sawah sampai pada TK 33.28.06.2007-06.2012-017 dengan koordinat $7^{\circ} 1' 43.382''$ LS dan $109^{\circ} 6' 41.192''$ BT yang terletak pada sudut tanah sawah warga;
19. lalu dilanjutkan mengarah ke tenggara menyusuri saluran irigasi sampai pada TK 33.28.06.2007-06.2012-018 dengan koordinat $7^{\circ} 1' 49.757''$ LS dan $109^{\circ} 6' 44.230''$ BT yang terletak pada as jalan antar Desa Balaradin - Desa Kambangan; dan

20. lalu dilanjutkan mengarah ke selatan menyusuri as jalan antar Desa Balaradin - Desa Kambangan sampai pada TK 33.28.06.2006-06.2007-06.2012-000 dengan koordinat $7^{\circ} 1' 56.330''$ LS dan $109^{\circ} 6' 44.926''$ BT yang terletak pada simpul batas antara Desa Kesuben dengan Desa Balaradin dan Desa Kambangan.
- b. Batas Desa Balaradin dengan Desa Kesuben sebagai berikut:
1. dimulai dari TK 33.28.04.2018-06.2006-06.2007-000 dengan koordinat $7^{\circ} 2' 42.185''$ LS dan $109^{\circ} 6' 24.180''$ BT yang merupakan simpul batas antara Desa Kesuben dan Desa Balaradin dengan Desa Balapulung Wetan Kecamatan Balapulung;
 2. lalu dilanjutkan mengarah ke timur laut menyusuri as jalan rel kereta api sampai pada TK 33.28.06.2006-06.2007-001 dengan koordinat $7^{\circ} 2' 41.371''$ LS dan $109^{\circ} 6' 25.930''$ BT yang terletak pada as jalan rel kereta api;
 3. lalu dilanjutkan mengarah ke utara menyusuri pematang sawah sampai pada TK 33.28.06.2006-06.2007-002 dengan koordinat $7^{\circ} 2' 35.063''$ LS dan $109^{\circ} 6' 24.307''$ BT yang terletak pada sudut tanah sawah warga;
 4. lalu dilanjutkan mengarah ke timur menyusuri pematang sawah sampai pada TK 33.28.06.2006-06.2007-003 dengan koordinat $7^{\circ} 2' 32.882''$ LS dan $109^{\circ} 6' 33.038''$ BT yang terletak pada as saluran irigasi;
 5. lalu dilanjutkan mengarah ke tenggara menyusuri as saluran irigasi sampai pada TK 33.28.06.2006-06.2007-004 dengan koordinat $7^{\circ} 2' 36.543''$ LS dan $109^{\circ} 6' 36.834''$ BT yang terletak pada as jalan rel kereta api;
 6. lalu dilanjutkan mengarah ke timur laut menyusuri as jalan rel kereta api sampai pada TK 33.28.06.2006-06.2007-005 dengan koordinat $7^{\circ} 2' 36.789''$ LS dan $109^{\circ} 6' 36.316''$ BT yang terletak pada as jalan rel kereta api;
 7. lalu dilanjutkan mengarah ke selatan menyusuri pematang sawah sampai pada TK 33.28.06.2006-06.2007-006 dengan koordinat $7^{\circ} 2' 39.613''$ LS dan $109^{\circ} 6' 37.239''$ BT yang terletak pada sudut tanah sawah warga;
 8. lalu dilanjutkan mengarah ke timur menyusuri pematang sawah sampai pada TK 33.28.06.2006-06.2007-007 dengan koordinat $7^{\circ} 2' 39.181''$ LS dan $109^{\circ} 6' 40.540''$ BT yang terletak pada sudut tanah sawah warga;
 9. lalu dilanjutkan mengarah ke tenggara menyusuri as saluran irigasi sampai pada TK 33.28.06.2006-06.2007-008 dengan koordinat $7^{\circ} 2' 41.737''$ LS dan $109^{\circ} 6' 43.024''$ BT yang terletak pada sudut tanah sawah warga;
 10. lalu dilanjutkan mengarah ke timur menyusuri pematang sawah sampai pada TK 33.28.06.2006-06.2007-009 dengan koordinat $7^{\circ} 2' 40.134''$ LS dan $109^{\circ} 6' 48.345''$ BT yang terletak pada sudut tanah sawah warga;
 11. lalu dilanjutkan mengarah ke utara menyusuri pematang sawah melewati saluran air sampai pada TK 33.28.06.2006-06.2007-010 dengan koordinat $7^{\circ} 2' 38.640''$ LS dan $109^{\circ} 6' 48.224''$ BT yang terletak pada sudut tanah sawah warga;
 12. lalu dilanjutkan mengarah ke timur menyusuri pematang sawah sampai pada TK 33.28.06.2006-06.2007-011 dengan koordinat $7^{\circ} 2' 37.209''$ LS dan $109^{\circ} 6' 52.378''$ BT yang terletak pada as saluran irigasi;

13. lalu dilanjutkan mengarah ke timur laut menyusuri pematang sawah sampai pada TK 33.28.06.2006-06.2007-012 dengan koordinat $7^{\circ} 2' 35.801''$ LS dan $109^{\circ} 6' 52.796''$ BT yang terletak pada sudut tanah sawah warga;
 14. lalu dilanjutkan mengarah ke timur menyusuri pematang sawah sampai pada TK 33.28.06.2006-06.2007-013 dengan koordinat $7^{\circ} 2' 35.750''$ LS dan $109^{\circ} 6' 54.597''$ BT yang terletak pada as saluran irigasi;
 15. lalu dilanjutkan mengarah ke barat laut menyusuri as saluran irigasi sampai pada TK 33.28.06.2006-06.2007-014 dengan koordinat $7^{\circ} 2' 30.313''$ LS dan $109^{\circ} 6' 50.979''$ BT yang terletak pada as jalan rel kereta api;
 16. lalu dilanjutkan mengarah ke timur laut menyusuri as jalan rel kereta api sampai pada TK 33.28.06.2006-06.2007-015 dengan koordinat $7^{\circ} 2' 28.359''$ LS dan $109^{\circ} 6' 55.526''$ BT yang terletak pada as jalan rel kereta api;
 17. lalu dilanjutkan mengarah ke barat laut menyusuri as saluran irigasi sampai pada TK 33.28.06.2006-06.2007-016 dengan koordinat $7^{\circ} 2' 24.347''$ LS dan $109^{\circ} 6' 52.575''$ BT yang terletak pada as saluran irigasi;
 18. lalu dilanjutkan mengarah ke timur menyusuri pematang sawah sampai pada TK 33.28.06.2006-06.2007-017 dengan koordinat $7^{\circ} 2' 24.157''$ LS dan $109^{\circ} 6' 54.044''$ BT yang terletak pada sudut tanah sawah warga;
 19. lalu dilanjutkan mengarah ke utara menyusuri pematang sawah sampai pada TK 33.28.06.2006-06.2007-018 dengan koordinat $7^{\circ} 2' 21.622''$ LS dan $109^{\circ} 6' 54.250''$ BT yang terletak pada sudut tanah sawah warga;
 20. lalu dilanjutkan mengarah ke utara menyusuri tanah warga sampai pada TK 33.28.06.2006-06.2007-019 dengan koordinat $7^{\circ} 2' 18.772''$ LS dan $109^{\circ} 6' 53.891''$ BT yang terletak pada as jalan antar Desa Balaradin - Desa Kesuben;
 21. lalu dilanjutkan mengarah ke timur menyusuri as jalan antar Desa sampai pada TK 33.28.06.2006-06.2007-020 dengan koordinat $7^{\circ} 2' 18.742''$ LS dan $109^{\circ} 6' 53.977''$ BT yang terletak pada as jalan antar Desa Balaradin - Desa Kesuben;
 22. lalu dilanjutkan mengarah ke utara menyusuri as saluran air sampai pada TK 33.28.06.2006-06.2007-021 dengan koordinat $7^{\circ} 2' 4.735''$ LS dan $109^{\circ} 6' 48.289''$ BT yang terletak pada as jalan lokal antar Desa Balaradin - Desa Kesuben;
 23. lalu dilanjutkan mengarah ke barat menyusuri as jalan antar Desa sampai pada TK 33.28.06.2006-06.2007-022 dengan koordinat $7^{\circ} 2' 4.712''$ LS dan $109^{\circ} 6' 47.642''$ BT yang terletak pada as jalan lokal antar Desa Balaradin - Desa Kesuben; dan
 24. lalu dilanjutkan mengarah ke utara menyusuri as jalan antar Desa sampai pada TK 33.28.06.2006-06.2007-06.2012-000 dengan koordinat $7^{\circ} 1' 56.330''$ LS dan $109^{\circ} 6' 44.926''$ BT yang terletak pada simpul batas antara Desa Kesuben dengan Desa Balaradin dan Desa Kambangan.
- c. Batas Desa Balaradin dengan Desa Balapulang Wetan Kecamatan Balapulang sebagai berikut:
1. dimulai dari TK 33.28.04.2018-06.2006-06.2007-000 dengan koordinat $7^{\circ} 2' 42.185''$ LS dan $109^{\circ} 6' 24.180''$ BT yang merupakan simpul batas antara Desa Kesuben dan Desa Balaradin dengan Desa Balapulang Wetan Kecamatan Balapulang;

2. lalu dilanjutkan mengarah ke barat daya menyusuri as jalan rel kereta api sampai pada TK 33.28.04.2018-06.2007-001 dengan koordinat $7^{\circ} 2' 44.693''$ LS dan $109^{\circ} 6' 18.419''$ BT yang terletak pada as jalan rel kereta api; dan
 3. lalu dilanjutkan mengarah ke utara menyusuri saluran air sampai pada TK 33.28.04.2018-05.2005-06.2007-000 dengan koordinat $7^{\circ} 1' 58.195''$ LS dan $109^{\circ} 5' 57.527''$ BT yang terletak pada simpul batas antara Desa Balaradin dengan Desa Balapulung Wetan Kecamatan Balapulung dan Desa Semboja Kecamatan Pagerbarang.
- d. Batas Desa Balaradin dengan Desa Semboja Kecamatan Pagerbarang sebagai berikut:
1. dimulai dari TK 33.28.04.2018-05.2005-06.2007-000 dengan koordinat $7^{\circ} 1' 58.195''$ LS dan $109^{\circ} 5' 57.527''$ BT yang merupakan simpul batas antara Desa Balaradin dengan Desa Balapulung Wetan Kecamatan Balapulung dan Desa Semboja Kecamatan Pagerbarang;
 2. lalu dilanjutkan mengarah ke barat laut menyusuri saluran air sampai pada TK 33.28.05.2005-06.2007-001 dengan koordinat $7^{\circ} 1' 31.598''$ LS dan $109^{\circ} 5' 34.501''$ BT yang terletak pada as sungai/kali Gangsa; dan
 3. lalu dilanjutkan mengarah ke utara menyusuri as sungai/kali Gangsa sampai pada TK 33.28.05.2005-06.2007-06.2013-000 dengan koordinat $7^{\circ} 1' 7.819''$ LS dan $109^{\circ} 5' 23.904''$ BT yang terletak pada simpul batas antara Desa Balaradin dengan Desa Slarangkidul dan Desa Semboja Kecamatan Pagerbarang.
- e. Batas Desa Balaradin dengan Desa Slarangkidul sebagai berikut:
1. dimulai dari TK 33.28.05.2005-06.2007-06.2013-000 dengan koordinat $7^{\circ} 1' 7.819''$ LS dan $109^{\circ} 5' 23.904''$ BT yang merupakan simpul batas antara Desa Balaradin dengan Desa Slarangkidul dan Desa Semboja Kecamatan Pagerbarang;
 2. lalu dilanjutkan mengarah ke timur menyusuri pematang sawah sampai pada TK 33.28.06.2007-06.2013-001 dengan koordinat $7^{\circ} 1' 5.090''$ LS dan $109^{\circ} 5' 36.431''$ BT yang terletak pada as jalan antar Desa Balaradin - Desa Slarangkidul;
 3. lalu dilanjutkan mengarah ke timur menyusuri pematang sawah sampai pada TK 33.28.06.2007-06.2013-002 dengan koordinat $7^{\circ} 1' 4.487''$ LS dan $109^{\circ} 5' 39.754''$ BT yang terletak pada as sungai/kali Pulai; dan
 4. lalu dilanjutkan mengarah ke selatan menyusuri as sungai/kali Pulai sampai pada TK 33.28.06.2007-06.2012-06.2013-000 dengan koordinat $7^{\circ} 1' 8.833''$ LS dan $109^{\circ} 5' 41.530''$ BT yang terletak pada simpul batas antara Desa Balaradin dengan Desa Kambangan dan Desa Slarangkidul.

Bagian Kedelapan
Batas Desa Lebakgowah

Pasal 19

Batas Desa Lebakgowah sebagaimana dimaksud dalam Pasal 4 huruf h sebagai berikut:

- a. sebelah utara, berbatasan dengan Desa Jatimulya;
- b. sebelah timur, berbatasan dengan Desa Dukuhlo;
- c. sebelah selatan, berbatasan dengan Desa Yamansari; dan
- d. sebelah barat, berbatasan dengan Desa Kesuben.

Pasal 20

Batas Desa Lebakgowah sebagaimana dimaksud dalam Pasal 19 ditetapkan dengan koordinat Batas Desa sebagai berikut:

- a. Batas Desa Lebakgowah dengan Desa Dukuhlo sebagai berikut:
 1. dimulai dari TK 33.28.06.2008-06.2009-06.2011-000 dengan koordinat $7^{\circ} 1' 28.846''$ LS dan $109^{\circ} 8' 1.857''$ BT yang merupakan simpul batas antara Desa Lebakgowah, Desa Dukuhlo, dan Desa Jatimulya;
 2. lalu dilanjutkan mengarah ke barat daya menyusuri saluran air sampai pada TK 33.28.06.2008-06.2009-001 dengan koordinat $7^{\circ} 1' 31.118''$ LS dan $109^{\circ} 8' 0.137''$ BT yang terletak pada as saluran air; dan
 3. lalu dilanjutkan mengarah ke tenggara menyusuri saluran air sampai pada TK 33.28.06.2005-06.2008-06.2009-000 dengan koordinat $7^{\circ} 1' 46.571''$ LS dan $109^{\circ} 8' 6.646''$ BT yang terletak pada simpul batas antara Desa Yamansari dengan Desa Lebakgowah dan Desa Dukuhlo.
- b. Batas Desa Lebakgowah dengan Desa Yamansari sebagai berikut:
 1. dimulai dari TK 33.28.06.2005-06.2006-06.2008-000 dengan koordinat $7^{\circ} 2' 37.009''$ LS dan $109^{\circ} 7' 21.414''$ BT yang merupakan simpul batas antara Desa Yamansari dengan Desa Kesuben dan Desa Lebakgowah;
 2. lalu dilanjutkan mengarah ke timur menyusuri tanah sawah warga sampai pada TK 33.28.06.2005-06.2008-001 dengan koordinat $7^{\circ} 2' 34.275''$ LS dan $109^{\circ} 7' 32.705''$ BT yang terletak pada sudut tanah sawah warga;
 3. lalu dilanjutkan mengarah ke barat daya menyusuri tanah sawah warga sampai pada TK 33.28.06.2005-06.2008-002 dengan koordinat $7^{\circ} 2' 32.649''$ LS dan $109^{\circ} 7' 31.885''$ BT yang terletak pada sudut tanah sawah warga;
 4. lalu dilanjutkan mengarah ke timur laut menyusuri tanah sawah warga sampai pada TK 33.28.06.2005-06.2008-003 dengan koordinat $7^{\circ} 2' 29.971''$ LS dan $109^{\circ} 7' 37.194''$ BT yang terletak pada as jalan kabupaten antara Slawi - Lebaksiu;
 5. lalu dilanjutkan mengarah ke tenggara menyusuri as sungai/kali Wuluh sampai pada TK 33.28.06.2005-06.2008-004 dengan koordinat $7^{\circ} 2' 32.408''$ LS dan $109^{\circ} 7' 39.840''$ BT yang terletak pada as tikungan sungai/kali Wuluh;
 6. lalu dilanjutkan mengarah ke timur menyusuri as sungai/kali Wuluh sampai pada TK 33.28.06.2005-06.2008-005 dengan koordinat $7^{\circ} 2' 32.525''$ LS dan $109^{\circ} 7' 41.291''$ BT yang terletak pada as saluran kanal bendung sungai/kali Arca;
 7. lalu dilanjutkan mengarah ke utara menyusuri as sungai/kali Arca sampai pada TK 33.28.06.2005-06.2008-006 dengan koordinat $7^{\circ} 2' 31.639''$ LS dan $109^{\circ} 7' 41.329''$ BT yang terletak pada as tikungan sungai/kali Arca;
 8. lalu dilanjutkan mengarah ke barat menyusuri as sungai/kali Arca sampai pada TK 33.28.06.2005-06.2008-007 dengan koordinat $7^{\circ} 2' 31.362''$ LS dan $109^{\circ} 7' 39.974''$ BT yang terletak pada as tikungan sungai/kali Arca;
 9. lalu dilanjutkan mengarah ke utara menyusuri as sungai/kali Arca sampai pada TK 33.28.06.2005-06.2008-008 dengan koordinat $7^{\circ} 2'$

- 26.316" LS dan 109° 7' 39.289" BT yang terletak pada as tikungan sungai/kali Arca;
10. lalu dilanjutkan mengarah ke timur menyusuri saluran irigasi sampai pada TK 33.28.06.2005-06.2008-009 dengan koordinat 7° 2' 25.976" LS dan 109° 7' 41.453" BT yang terletak pada sudut tanah sawah warga;
 11. lalu dilanjutkan mengarah ke utara menyusuri tanah sawah warga sampai pada TK 33.28.06.2005-06.2008-010 dengan koordinat 7° 2' 25.103" LS dan 109° 7' 41.556" BT yang terletak pada sudut tanah sawah warga;
 12. lalu dilanjutkan mengarah ke timur menyusuri tanah sawah warga sampai pada TK 33.28.06.2005-06.2008-011 dengan koordinat 7° 2' 24.307" LS dan 109° 7' 44.581" BT yang terletak pada sudut tanah sawah warga;
 13. lalu dilanjutkan mengarah ke utara menyusuri tanah sawah warga sampai pada TK 33.28.06.2005-06.2008-012 dengan koordinat 7° 2' 21.827" LS dan 109° 7' 44.146" BT yang terletak pada sudut tanah sawah warga;
 14. lalu dilanjutkan mengarah ke timur laut menyusuri saluran irigasi sampai pada TK 33.28.06.2005-06.2008-013 dengan koordinat 7° 2' 21.148" LS dan 109° 7' 45.251" BT yang terletak pada sudut tanah sawah warga;
 15. lalu dilanjutkan mengarah ke utara menyusuri saluran irigasi sampai pada TK 33.28.06.2005-06.2008-014 dengan koordinat 7° 2' 19.801" LS dan 109° 7' 45.243" BT yang terletak pada sudut tanah sawah warga;
 16. lalu dilanjutkan mengarah ke timur menyusuri tanah sawah warga sampai pada TK 33.28.06.2005-06.2008-015 dengan koordinat 7° 2' 19.723" LS dan 109° 7' 49.026" BT yang terletak pada sudut tanah sawah warga;
 17. lalu dilanjutkan mengarah ke utara menyusuri tanah sawah warga sampai pada TK 33.28.06.2005-06.2008-016 dengan koordinat 7° 2' 19.243" LS dan 109° 7' 49.085" BT yang terletak pada sudut tanah sawah warga;
 18. lalu dilanjutkan mengarah ke timur menyusuri tanah sawah warga sampai pada TK 33.28.06.2005-06.2008-017 dengan koordinat 7° 2' 18.908" LS dan 109° 7' 50.525" BT yang terletak pada as saluran irigasi;
 19. lalu dilanjutkan mengarah ke utara menyusuri saluran irigasi sampai pada TK 33.28.06.2005-06.2008-018 dengan koordinat 7° 2' 17.378" LS dan 109° 7' 50.532" BT yang terletak pada as saluran irigasi;
 20. lalu dilanjutkan mengarah ke timur menyusuri saluran irigasi sampai pada TK 33.28.06.2005-06.2008-019 dengan koordinat 7° 2' 17.242" LS dan 109° 7' 51.418" BT yang terletak pada as saluran irigasi;
 21. lalu dilanjutkan mengarah ke utara menyusuri saluran irigasi sampai pada TK 33.28.06.2005-06.2008-020 dengan koordinat 7° 2' 13.545" LS dan 109° 7' 52.034" BT yang terletak pada as saluran irigasi;
 22. lalu dilanjutkan mengarah ke utara menyusuri saluran irigasi sampai pada TK 33.28.06.2005-06.2008-021 dengan koordinat 7° 2' 10.643" LS dan 109° 7' 53.831" BT yang terletak pada as saluran irigasi;
 23. lalu dilanjutkan mengarah ke tenggara menyusuri saluran irigasi sampai pada TK 33.28.06.2005-06.2008-022 dengan koordinat 7° 2' 11.158" LS dan 109° 7' 54.316" BT yang terletak pada as saluran irigasi;

24. lalu dilanjutkan mengarah ke timur menyusuri saluran irigasi sampai pada TK 33.28.06.2005-06.2008-023 dengan koordinat $7^{\circ} 2' 10.680''$ LS dan $109^{\circ} 7' 56.128''$ BT yang terletak pada as saluran irigasi;
 25. lalu dilanjutkan mengarah ke utara menyusuri saluran irigasi sampai pada TK 33.28.06.2005-06.2008-024 dengan koordinat $7^{\circ} 2' 4.632''$ LS dan $109^{\circ} 7' 57.504''$ BT yang terletak pada as saluran irigasi;
 26. lalu dilanjutkan mengarah ke timur menyusuri saluran irigasi sampai pada TK 33.28.06.2005-06.2008-025 dengan koordinat $7^{\circ} 2' 4.355''$ LS dan $109^{\circ} 7' 59.950''$ BT yang terletak pada as saluran air;
 27. lalu dilanjutkan mengarah ke utara menyusuri saluran air sampai pada TK 33.28.06.2005-06.2008-026 dengan koordinat $7^{\circ} 1' 46.123''$ LS dan $109^{\circ} 8' 0.470''$ BT yang terletak pada as saluran air; dan
 28. lalu dilanjutkan mengarah ke timur menyusuri tanah sawah warga sampai pada TK 33.28.06.2005-06.2008-06.2009-000 dengan koordinat $7^{\circ} 1' 46.571''$ LS dan $109^{\circ} 8' 6.646''$ BT yang terletak pada simpul batas antara Desa Yamansari dengan Desa Lebakgowah dan Desa Dukuhlo.
- c. Batas Desa Lebakgowah dengan Desa Kesuben sebagai berikut:
1. dimulai dari TK 33.28.06.2006-06.2008-06.2011-06.2012-000 dengan koordinat $7^{\circ} 1' 19.244''$ LS dan $109^{\circ} 7' 16.685''$ BT yang merupakan simpul batas antara Desa Kesuben dengan Desa Lebakgowah, Desa Jatimulya, dan Desa Kambangan;
 2. lalu dilanjutkan mengarah ke selatan menyusuri pematang sawah sampai pada TK 33.28.06.2006-06.2008-001 dengan koordinat $7^{\circ} 1' 28.333''$ LS dan $109^{\circ} 7' 17.554''$ BT yang terletak pada sudut tanah sawah warga;
 3. lalu dilanjutkan mengarah ke timur menyusuri pematang sawah sampai pada TK 33.28.06.2006-06.2008-002 dengan koordinat $7^{\circ} 1' 28.050''$ LS dan $109^{\circ} 7' 20.803''$ BT yang terletak pada sudut tanah sawah warga;
 4. lalu dilanjutkan mengarah ke selatan menyusuri pematang sawah sampai pada TK 33.28.06.2006-06.2008-003 dengan koordinat $7^{\circ} 1' 31.203''$ LS dan $109^{\circ} 7' 21.142''$ BT yang terletak pada sudut tanah sawah warga;
 5. lalu dilanjutkan mengarah ke timur menyusuri pematang sawah sampai pada TK 33.28.06.2006-06.2008-004 dengan koordinat $7^{\circ} 1' 30.786''$ LS dan $109^{\circ} 7' 25.027''$ BT yang terletak pada sudut tanah sawah warga;
 6. lalu dilanjutkan mengarah ke selatan menyusuri pematang sawah sampai pada TK 33.28.06.2006-06.2008-005 dengan koordinat $7^{\circ} 1' 33.834''$ LS dan $109^{\circ} 7' 25.462''$ BT yang terletak pada sudut tanah sawah warga;
 7. lalu dilanjutkan mengarah ke barat menyusuri pematang sawah sampai pada TK 33.28.06.2006-06.2008-006 dengan koordinat $7^{\circ} 1' 33.965''$ LS dan $109^{\circ} 7' 24.342''$ BT yang terletak pada as saluran irigasi;
 8. lalu dilanjutkan mengarah ke selatan menyusuri as saluran irigasi sampai pada TK 33.28.06.2006-06.2008-007 dengan koordinat $7^{\circ} 1' 37.486''$ LS dan $109^{\circ} 7' 24.490''$ BT yang terletak pada as saluran irigasi;
 9. lalu dilanjutkan mengarah ke barat menyusuri as saluran irigasi sampai pada TK 33.28.06.2006-06.2008-008 dengan koordinat $7^{\circ} 1' 37.786''$ LS dan $109^{\circ} 7' 21.826''$ BT yang terletak pada sudut tanah embung Desa Kesuben;

10. lalu dilanjutkan mengarah ke selatan menyusuri tanah embung Desa Kesuben sampai pada TK 33.28.06.2006-06.2008-009 dengan koordinat $7^{\circ} 1' 38.941''$ LS dan $109^{\circ} 7' 21.825''$ BT yang terletak pada sudut tanah embung Desa Kesuben;
11. lalu dilanjutkan mengarah ke barat menyusuri tanah embung Desa Kesuben sampai pada TK 33.28.06.2006-06.2008-010 dengan koordinat $7^{\circ} 1' 39.232''$ LS dan $109^{\circ} 7' 20.611''$ BT yang terletak pada sudut tanah embung Desa Kesuben;
12. lalu dilanjutkan mengarah ke selatan menyusuri tanah warga sampai pada TK 33.28.06.2006-06.2008-011 dengan koordinat $7^{\circ} 1' 39.773''$ LS dan $109^{\circ} 7' 20.681''$ BT yang terletak pada as jalan lingkungan Desa;
13. lalu dilanjutkan mengarah ke barat daya menyusuri as jalan lingkungan Desa sampai pada TK 33.28.06.2006-06.2008-012 dengan koordinat $7^{\circ} 1' 41.254''$ LS dan $109^{\circ} 7' 17.613''$ BT yang terletak pada as tikungan sungai/ kali Cilereng;
14. lalu dilanjutkan mengarah ke tenggara menyusuri as saluran air sampai pada TK 33.28.06.2006-06.2008-013 dengan koordinat $7^{\circ} 1' 49.276''$ LS dan $109^{\circ} 7' 23.573''$ BT yang terletak pada as saluran air;
15. lalu dilanjutkan mengarah ke barat menyeberangi aliran sungai/kali Cilereng sampai pada TK 33.28.06.2006-06.2008-014 dengan koordinat $7^{\circ} 1' 49.858''$ LS dan $109^{\circ} 7' 21.679''$ BT yang terletak pada sudut tanah sawah warga;
16. lalu dilanjutkan mengarah ke selatan menyusuri as saluran irigasi sampai pada TK 33.28.06.2006-06.2008-015 dengan koordinat $7^{\circ} 1' 56.320''$ LS dan $109^{\circ} 7' 23.051''$ BT yang terletak pada as saluran irigasi;
17. lalu dilanjutkan mengarah ke barat menyusuri pematang sawah sampai pada TK 33.28.06.2006-06.2008-016 dengan koordinat $7^{\circ} 1' 57.654''$ LS dan $109^{\circ} 7' 19.720''$ BT yang terletak pada sudut tanah sawah warga;
18. lalu dilanjutkan mengarah ke selatan menyusuri as saluran irigasi sampai pada TK 33.28.06.2006-06.2008-017 dengan koordinat $7^{\circ} 2' 0.351''$ LS dan $109^{\circ} 7' 20.826''$ BT yang terletak pada sudut tanah sawah warga;
19. lalu dilanjutkan mengarah ke barat menyusuri pematang sawah sampai pada TK 33.28.06.2006-06.2008-018 dengan koordinat $7^{\circ} 2' 0.907''$ LS dan $109^{\circ} 7' 16.994''$ BT yang terletak pada sudut tanah sawah warga;
20. lalu dilanjutkan mengarah ke selatan menyusuri pematang sawah sampai pada TK 33.28.06.2006-06.2008-019 dengan koordinat $7^{\circ} 2' 2.330''$ LS dan $109^{\circ} 7' 17.202''$ BT yang terletak pada as jalan antar Desa Kesuben - Desa Lebakgowah;
21. lalu dilanjutkan mengarah ke barat menyusuri as jalan antar Desa sampai pada TK 33.28.06.2006-06.2008-020 dengan koordinat $7^{\circ} 2' 2.415''$ LS dan $109^{\circ} 7' 16.161''$ BT yang terletak pada as jalan antar Desa Kesuben - Desa Lebakgowah;
22. lalu dilanjutkan mengarah ke selatan menyusuri pematang sawah sampai pada TK 33.28.06.2006-06.2008-021 dengan koordinat $7^{\circ} 2' 5.774''$ LS dan $109^{\circ} 7' 16.910''$ BT yang terletak pada sudut tanah sawah warga;
23. lalu dilanjutkan mengarah ke barat menyusuri pematang sawah sampai pada TK 33.28.06.2006-06.2008-022 dengan koordinat $7^{\circ} 2' 6.567''$ LS dan $109^{\circ} 7' 13.129''$ BT yang terletak pada sudut tanah sawah warga;

24. lalu dilanjutkan mengarah ke selatan menyusuri pematang sawah sampai pada TK 33.28.06.2006-06.2008-023 dengan koordinat $7^{\circ} 2' 11.683''$ LS dan $109^{\circ} 7' 12.836''$ BT yang terletak pada as sungai/kali Wuluh;
 25. lalu dilanjutkan mengarah ke timur menyusuri as sungai/kali Wuluh sampai pada TK 33.28.06.2006-06.2008-024 dengan koordinat $7^{\circ} 2' 11.982''$ LS dan $109^{\circ} 7' 14.459''$ BT yang terletak pada as sungai/kali Wuluh;
 26. lalu dilanjutkan mengarah ke selatan menyusuri pematang sawah sampai pada TK 33.28.06.2006-06.2008-025 dengan koordinat $7^{\circ} 2' 14.971''$ LS dan $109^{\circ} 7' 14.765''$ BT yang terletak pada sudut tanah sawah warga;
 27. lalu dilanjutkan mengarah ke barat daya menyusuri pematang sawah sampai pada TK 33.28.06.2006-06.2008-026 dengan koordinat $7^{\circ} 2' 15.797''$ LS dan $109^{\circ} 7' 12.416''$ BT yang terletak pada as saluran irigasi;
 28. lalu dilanjutkan mengarah ke tenggara menyusuri as saluran irigasi sampai pada TK 33.28.06.2006-06.2008-027 dengan koordinat $7^{\circ} 2' 17.385''$ LS dan $109^{\circ} 7' 13.402''$ BT yang terletak pada as jembatan rel kereta api untuk sungai/kali Wuluh; dan
 29. lalu dilanjutkan mengarah ke selatan menyusuri pematang sawah sampai pada TK 33.28.06.2005-06.2006-06.2008-000 dengan koordinat $7^{\circ} 2' 37.009''$ LS dan $109^{\circ} 7' 21.414''$ BT yang terletak pada simpul batas antara Desa Yamansari dengan Desa Kesuben dan Desa Lebakgowah.
- d. Batas Desa Lebakgowah dengan Desa Jatimulya sebagai berikut:
1. dimulai dari TK 33.28.06.2006-06.2008-06.2011-06.2012-000 dengan koordinat $7^{\circ} 1' 19.244''$ LS dan $109^{\circ} 7' 16.685''$ BT yang merupakan simpul batas antara Desa Kesuben dengan Desa Lebakgowah, Desa Jatimulya, dan Desa Kambangan;
 2. lalu dilanjutkan mengarah ke timur menyusuri as jalan antar Desa Kambangan - Desa Lebakgowah sampai pada TK 33.28.06.2008-06.2011-001 dengan koordinat $7^{\circ} 1' 19.215''$ LS dan $109^{\circ} 7' 24.798''$ BT yang terletak pada as tikungan sungai/kali Jamban;
 3. lalu dilanjutkan mengarah ke timur laut menyusuri as kali Jamban sampai pada TK 33.28.06.2008-06.2011-002 dengan koordinat $7^{\circ} 1' 15.532''$ LS dan $109^{\circ} 7' 26.875''$ BT yang terletak pada as tikungan sungai/kali Jamban;
 4. lalu dilanjutkan mengarah ke timur menyusuri pematang sawah sampai pada TK 33.28.06.2008-06.2011-003 dengan koordinat $7^{\circ} 1' 15.498''$ LS dan $109^{\circ} 7' 30.660''$ BT yang terletak pada sudut tanah sawah warga;
 5. lalu dilanjutkan mengarah ke selatan menyusuri pematang sawah sampai pada TK 33.28.06.2008-06.2011-004 dengan koordinat $7^{\circ} 1' 19.053''$ LS dan $109^{\circ} 7' 30.796''$ BT yang terletak pada as jalan antar Desa Lebakgowah - Desa Jatimulya;
 6. lalu dilanjutkan mengarah ke timur menyusuri as jalan antar Desa Kambangan - Desa Lebakgowah sampai pada TK 33.28.06.2008-06.2011-005 dengan koordinat $7^{\circ} 1' 18.720''$ LS dan $109^{\circ} 7' 38.311''$ BT yang terletak pada as jalan antar Desa Lebakgowah - Desa Jatimulya;
 7. lalu dilanjutkan mengarah ke utara menyusuri saluran irigasi sampai pada TK 33.28.06.2008-06.2011-006 dengan koordinat $7^{\circ} 1' 17.468''$ LS dan $109^{\circ} 7' 37.789''$ BT yang terletak pada sudut tanah sawah warga;

8. lalu dilanjutkan mengarah ke timur laut menyusuri saluran irigasi sampai pada TK 33.28.06.2008-06.2011-007 dengan koordinat $7^{\circ} 1' 16.684''$ LS dan $109^{\circ} 7' 40.098''$ BT yang terletak pada sudut tanah sawah warga;
9. lalu dilanjutkan mengarah ke tenggara menyusuri pematang sawah sampai pada TK 33.28.06.2008-06.2011-008 dengan koordinat $7^{\circ} 1' 17.428''$ LS dan $109^{\circ} 7' 41.974''$ BT yang terletak pada sudut tanah sawah warga;
10. lalu dilanjutkan mengarah ke timur menyusuri tanah warga sampai pada TK 33.28.06.2008-06.2011-009 dengan koordinat $7^{\circ} 1' 17.379''$ LS dan $109^{\circ} 7' 42.524''$ BT yang terletak pada as jalan kolektor Slawi - Lebaksiu;
11. lalu dilanjutkan mengarah ke selatan menyusuri as jalan kolektor Slawi - Lebaksiu sampai pada TK 33.28.06.2008-06.2011-010 dengan koordinat $7^{\circ} 1' 17.960''$ LS dan $109^{\circ} 7' 42.640''$ BT yang terletak pada sudut tanah warga;
12. lalu dilanjutkan mengarah ke timur menyusuri tanah warga sampai pada TK 33.28.06.2008-06.2011-011 dengan koordinat $7^{\circ} 1' 17.894''$ LS dan $109^{\circ} 7' 43.390''$ BT yang terletak pada sudut tanah warga;
13. lalu dilanjutkan mengarah ke tenggara menyusuri saluran air sampai pada TK 33.28.06.2008-06.2011-012 dengan koordinat $7^{\circ} 1' 18.438''$ LS dan $109^{\circ} 7' 43.575''$ BT yang terletak pada as jalan antar Desa Lebakgowah - Desa Jatimulya;
14. lalu dilanjutkan mengarah ke timur menyusuri as jalan antar Desa Lebakgowah - Desa Jatimulya sampai pada TK 33.28.06.2008-06.2011-013 dengan koordinat $7^{\circ} 1' 18.310''$ LS dan $109^{\circ} 7' 51.082''$ BT yang terletak pada as jalan antar Desa Lebakgowah - Desa Jatimulya;
15. lalu dilanjutkan mengarah ke selatan menyusuri tanah warga sampai pada TK 33.28.06.2008-06.2011-014 dengan koordinat $7^{\circ} 1' 19.528''$ LS dan $109^{\circ} 7' 50.950''$ BT yang terletak pada sudut tanah warga;
16. lalu dilanjutkan mengarah ke tenggara menyusuri saluran air sampai pada TK 33.28.06.2008-06.2011-015 dengan koordinat $7^{\circ} 1' 26.267''$ LS dan $109^{\circ} 7' 57.236''$ BT yang terletak pada as saluran air;
17. lalu dilanjutkan mengarah ke timur menyusuri saluran air sampai pada TK 33.28.06.2008-06.2011-016 dengan koordinat $7^{\circ} 1' 26.362''$ LS dan $109^{\circ} 8' 0.926''$ BT yang terletak pada as saluran air; dan
18. lalu dilanjutkan mengarah ke tenggara menyusuri saluran air sampai pada TK 33.28.06.2008-06.2009-06.2011-000 dengan koordinat $7^{\circ} 1' 28.846''$ LS dan $109^{\circ} 8' 1.857''$ BT yang terletak pada simpul batas antara Desa Lebakgowah, Desa Dukuhlo, dan Desa Jatimulya.

Bagian Kesembilan
Batas Desa Dukuhlo

Pasal 21

Batas Desa Dukuhlo sebagaimana dimaksud dalam Pasal 4 huruf i sebagai berikut:

- a. sebelah utara, berbatasan dengan Desa Pendawa;
- b. sebelah timur, berbatasan dengan Desa Pener Kecamatan Pangkah;
- c. sebelah selatan, berbatasan dengan Desa Kajen dan Desa Yamansari; dan
- d. sebelah barat, berbatasan dengan Desa Lebakgowah dan Desa Jatimulya.

Pasal 22

Batas Desa Dukuhlo sebagaimana dimaksud dalam Pasal 21 ditetapkan dengan koordinat Batas Desa sebagai berikut:

- a. Batas Desa Dukuhlo dengan Desa Pener Kecamatan Pangkah sebagai berikut:
 1. dimulai dari TK 33.28.06.2009-06.2010-09.2002-000 dengan koordinat $7^{\circ} 1' 15.139''$ LS dan $109^{\circ} 8' 56.023''$ BT yang merupakan simpul batas antara Desa Dukuhlo dengan Desa Pendawa dan Desa Pener Kecamatan Pangkah;
 2. lalu dilanjutkan mengarah ke timur melewati sungai/kali Gung sampai pada TK 33.28.06.2009-09.2002-001 dengan koordinat $7^{\circ} 1' 15.173''$ LS dan $109^{\circ} 9' 0.694''$ BT yang terletak pada as jalan lingkungan Desa;
 3. lalu dilanjutkan mengarah ke timur menyusuri jalan lingkungan Desa sampai pada TK 33.28.06.2009-09.2002-002 dengan koordinat $7^{\circ} 1' 16.159''$ LS dan $109^{\circ} 9' 5.309''$ BT yang terletak pada as jalan lingkungan Desa;
 4. lalu dilanjutkan mengarah ke barat daya menyusuri jalan lingkungan Desa dan tanah sawah sampai pada TK 33.28.06.2009-09.2002-003 dengan koordinat $7^{\circ} 1' 18.406''$ LS dan $109^{\circ} 9' 1.134''$ BT yang terletak pada as sungai/kali Gung; dan
 5. lalu dilanjutkan mengarah ke selatan mengikuti as sungai/kali Gung sampai pada TK 33.28.06.2004-06.2009-09.2002-000 dengan koordinat $7^{\circ} 1' 43.742''$ LS dan $109^{\circ} 8' 59.929''$ BT yang terletak pada simpul batas antara Desa Kajen dan Desa Dukuhlo dengan Desa Pener Kecamatan Pangkah.
- b. Batas Desa Dukuhlo dengan Desa Kajen sebagai berikut:
 1. dimulai dari TK 33.28.06.2004-06.2005-06.2009-000 dengan koordinat $7^{\circ} 1' 50.342''$ LS dan $109^{\circ} 8' 14.510''$ BT yang merupakan simpul batas antara Desa Kajen dengan Desa Yamansari dan Desa Dukuhlo;
 2. lalu dilanjutkan mengarah ke timur menyusuri pematang sawah sampai pada TK 33.28.06.2004-06.2009-001 dengan koordinat $7^{\circ} 1' 50.716''$ LS dan $109^{\circ} 8' 20.497''$ BT yang terletak pada sudut tanah sawah warga;
 3. lalu dilanjutkan mengarah ke timur laut menyusuri pematang sawah sampai pada TK 33.28.06.2004-06.2009-002 dengan koordinat $7^{\circ} 1' 49.898''$ LS dan $109^{\circ} 8' 21.695''$ BT yang terletak pada as saluran irigasi;
 4. lalu dilanjutkan mengarah ke selatan menyusuri saluran irigasi sampai pada TK 33.28.06.2004-06.2009-003 dengan koordinat $7^{\circ} 1' 50.664''$ LS dan $109^{\circ} 8' 21.320''$ BT yang terletak pada as saluran irigasi;
 5. lalu dilanjutkan mengarah ke timur menyusuri pematang sawah sampai pada TK 33.28.06.2004-06.2009-004 dengan koordinat $7^{\circ} 1' 50.578''$ LS dan $109^{\circ} 8' 28.114''$ BT yang terletak pada as saluran air;
 6. lalu dilanjutkan mengarah ke utara menyusuri saluran air sampai pada TK 33.28.06.2004-06.2009-005 dengan koordinat $7^{\circ} 1' 49.196''$ LS dan $109^{\circ} 8' 28.886''$ BT yang terletak pada as saluran air;
 7. lalu dilanjutkan mengarah ke timur menyusuri saluran air sampai pada TK 33.28.06.2004-06.2009-006 dengan koordinat $7^{\circ} 1' 49.299''$ LS dan $109^{\circ} 8' 32.239''$ BT yang terletak pada as saluran air;

8. lalu dilanjutkan mengarah ke utara menyusuri saluran air sampai pada TK 33.28.06.2004-06.2009-007 dengan koordinat $7^{\circ} 1' 39.743''$ LS dan $109^{\circ} 8' 32.879''$ BT yang terletak pada as saluran air;
 9. lalu dilanjutkan mengarah ke timur menyusuri pematang sawah sampai pada TK 33.28.06.2004-06.2009-008 dengan koordinat $7^{\circ} 1' 39.603''$ LS dan $109^{\circ} 8' 35.359''$ BT yang terletak pada as jalan nasional Tegal - Bumiayu;
 10. lalu dilanjutkan mengarah ke selatan menyusuri as jalan nasional Tegal - Bumiayu sampai pada TK 33.28.06.2004-06.2009-009 dengan koordinat $7^{\circ} 1' 40.602''$ LS dan $109^{\circ} 8' 35.553''$ BT yang terletak pada as jalan nasional Tegal - Bumiayu;
 11. lalu dilanjutkan mengarah ke timur menyusuri tanah Taman Makam Pahlawan sampai pada TK 33.28.06.2004-06.2009-010 dengan koordinat $7^{\circ} 1' 40.553''$ LS dan $109^{\circ} 8' 37.677''$ BT yang terletak pada dinding Taman Makam Pahlawan;
 12. lalu dilanjutkan mengarah ke utara menyusuri tanah Taman Makam Pahlawan sampai pada TK 33.28.06.2004-06.2009-011 dengan koordinat $7^{\circ} 1' 39.667''$ LS dan $109^{\circ} 8' 38.338''$ BT yang terletak pada Taman Makam Pahlawan;
 13. lalu dilanjutkan mengarah ke timur menyusuri tanah Taman Makam Pahlawan sampai pada TK 33.28.06.2004-06.2009-012 dengan koordinat $7^{\circ} 1' 40.510''$ LS dan $109^{\circ} 8' 41.688''$ BT yang terletak pada dinding Taman Makam Pahlawan;
 14. lalu dilanjutkan mengarah ke timur menyusuri pematang sawah sampai pada TK 33.28.06.2004-06.2009-013 dengan koordinat $7^{\circ} 1' 41.729''$ LS dan $109^{\circ} 8' 54.462''$ BT yang terletak pada sudut tanah sawah warga;
 15. lalu dilanjutkan mengarah ke utara menyusuri pematang sawah sampai pada TK 33.28.06.2004-06.2009-014 dengan koordinat $7^{\circ} 1' 40.202''$ LS dan $109^{\circ} 8' 54.356''$ BT yang terletak pada sudut tanah sawah warga;
 16. lalu dilanjutkan mengarah ke timur menyusuri pematang sawah sampai pada TK 33.28.06.2004-06.2009-015 dengan koordinat $7^{\circ} 1' 40.279''$ LS dan $109^{\circ} 8' 57.314''$ BT yang terletak pada sudut tanah sawah warga;
 17. lalu dilanjutkan mengarah ke barat daya menyusuri pematang sawah sampai pada TK 33.28.06.2004-06.2009-016 dengan koordinat $7^{\circ} 1' 41.099''$ LS dan $109^{\circ} 8' 55.897''$ BT yang terletak pada sudut tanah sawah warga;
 18. lalu dilanjutkan mengarah ke tenggara menyusuri pematang sawah sampai pada TK 33.28.06.2004-06.2009-017 dengan koordinat $7^{\circ} 1' 43.634''$ LS dan $109^{\circ} 8' 57.246''$ BT yang terletak pada sudut tanah sawah warga; dan
 19. lalu dilanjutkan mengarah ke timur menyusuri pematang sawah sampai pada TK 33.28.06.2004-06.2009-09.2002-000 dengan koordinat $7^{\circ} 1' 43.742''$ LS dan $109^{\circ} 8' 59.929''$ BT yang terletak pada simpul batas antara Desa Kajen dan Desa Dukuhlo dengan Desa Pener Kecamatan Pangkah.
- c. Batas Desa Dukuhlo dengan Desa Yamansari sebagai berikut:
1. dimulai dari TK 33.28.06.2005-06.2008-06.2009-000 dengan koordinat $7^{\circ} 1' 46.571''$ LS dan $109^{\circ} 8' 6.646''$ BT yang merupakan simpul batas antara Desa Yamansari dengan Desa Lebagowah dan Desa Dukuhlo;

2. lalu dilanjutkan mengarah ke barat laut menyusuri saluran air sampai pada TK 33.28.06.2005-06.2009-001 dengan koordinat $7^{\circ} 1' 47.241''$ LS dan $109^{\circ} 8' 14.270''$ BT yang terletak pada as saluran irigasi; dan
 3. lalu dilanjutkan mengarah ke barat menyusuri saluran air sampai pada TK 33.28.06.2004-06.2005-06.2009-000 dengan koordinat $7^{\circ} 1' 50.342''$ LS dan $109^{\circ} 8' 14.510''$ BT yang terletak pada simpul batas antara Desa Kajen dengan Desa Yamansari dan Desa Dukuhlo.
- d. Batas Desa Dukuhlo dengan Desa Lebakgowah sebagai berikut:
1. dimulai dari TK 33.28.06.2008-06.2009-06.2011-000 dengan koordinat $7^{\circ} 1' 28.846''$ LS dan $109^{\circ} 8' 1.857''$ BT yang merupakan simpul batas antara Desa Lebakgowah, Desa Dukuhlo, dan Desa Jatimulya;
 2. lalu dilanjutkan mengarah ke barat daya menyusuri saluran air sampai pada TK 33.28.06.2008-06.2009-001 dengan koordinat $7^{\circ} 1' 31.118''$ LS dan $109^{\circ} 8' 0.137''$ BT yang terletak pada as saluran air; dan
 3. lalu dilanjutkan mengarah ke tenggara menyusuri saluran air sampai pada TK 33.28.06.2005-06.2008-06.2009-000 dengan koordinat $7^{\circ} 1' 46.571''$ LS dan $109^{\circ} 8' 6.646''$ BT yang terletak pada simpul batas antara Desa Yamansari dengan Desa Lebakgowah dan Desa Dukuhlo.
- e. Batas Desa Dukuhlo dengan Desa Jatimulya sebagai berikut:
1. dimulai dari TK 33.28.06.2008-06.2009-06.2011-000 dengan koordinat $7^{\circ} 1' 28.846''$ LS dan $109^{\circ} 8' 1.857''$ BT yang merupakan simpul batas antara Desa Lebakgowah, Desa Dukuhlo, dan Desa Jatimulya;
 2. lalu dilanjutkan mengarah ke timur menyusuri pematang sawah sampai pada TK 33.28.06.2009-06.2011-001 dengan koordinat $7^{\circ} 1' 28.865''$ LS dan $109^{\circ} 8' 3.852''$ BT yang terletak pada sudut tanah sawah warga;
 3. lalu dilanjutkan mengarah ke utara menyusuri saluran air sampai pada TK 33.28.06.2009-06.2011-002 dengan koordinat $7^{\circ} 1' 12.354''$ LS dan $109^{\circ} 8' 4.338''$ BT yang terletak pada as jalan antar Desa Dukuhlo - Desa Jatimulya; dan
 4. lalu dilanjutkan mengarah ke utara menyusuri saluran air sampai pada TK 33.28.06.2009-06.2010-06.2011-000 dengan koordinat $7^{\circ} 1' 6.304''$ LS dan $109^{\circ} 8' 6.744''$ BT yang terletak pada simpul batas antara Desa Dukuhlo dengan Desa Pendawa dan Desa Jatimulya.
- f. Batas Desa Dukuhlo dengan Desa Pendawa sebagai berikut:
1. dimulai dari TK 33.28.06.2009-06.2010-06.2011-000 dengan koordinat $7^{\circ} 1' 6.304''$ LS dan $109^{\circ} 8' 6.744''$ BT yang merupakan simpul batas antara Desa Dukuhlo dengan Desa Pendawa dan Desa Jatimulya;
 2. lalu dilanjutkan mengarah ke timur menyusuri as jalan lingkungan Desa sampai pada TK 33.28.06.2009-06.2010-001 dengan koordinat $7^{\circ} 1' 6.505''$ LS dan $109^{\circ} 8' 9.060''$ BT yang terletak pada as jalan lingkungan Desa;
 3. lalu dilanjutkan mengarah ke selatan menyusuri tanah warga sampai pada TK 33.28.06.2009-06.2010-002 dengan koordinat $7^{\circ} 1' 6.776''$ LS dan $109^{\circ} 8' 9.046''$ BT yang terletak pada as jalan lingkungan Desa;
 4. lalu dilanjutkan mengarah ke timur menyusuri jalan lingkungan Desa dan tanah sawah sampai pada TK 33.28.06.2009-06.2010-003 dengan koordinat $7^{\circ} 1' 8.031''$ LS dan $109^{\circ} 8' 16.391''$ BT yang terletak pada as saluran air;

5. lalu dilanjutkan mengarah ke tenggara menyusuri saluran air sampai pada TK 33.28.06.2009-06.2010-004 dengan koordinat $7^{\circ} 1' 12.869''$ LS dan $109^{\circ} 8' 23.856''$ BT yang terletak pada as saluran air;
6. lalu dilanjutkan mengarah ke timur menyusuri pematang sawah sampai pada TK 33.28.06.2009-06.2010-005 dengan koordinat $7^{\circ} 1' 12.416''$ LS dan $109^{\circ} 8' 28.090''$ BT yang terletak pada as saluran air;
7. lalu dilanjutkan mengarah ke timur menyusuri pematang sawah sampai pada TK 33.28.06.2009-06.2010-006 dengan koordinat $7^{\circ} 1' 11.729''$ LS dan $109^{\circ} 8' 31.557''$ BT yang terletak pada as jalan nasional Tegal - Bumiayu;
8. lalu dilanjutkan mengarah ke utara menyusuri as jalan nasional Tegal - Bumiayu sampai pada TK 33.28.06.2009-06.2010-007 dengan koordinat $7^{\circ} 1' 10.868''$ LS dan $109^{\circ} 8' 31.590''$ BT yang terletak pada as jalan nasional Tegal - Bumiayu; dan
9. lalu dilanjutkan mengarah ke timur menyusuri pematang sawah sampai pada TK 33.28.06.2009-06.2010-09.2002-000 dengan koordinat $7^{\circ} 1' 15.139''$ LS dan $109^{\circ} 8' 56.023''$ BT yang terletak pada simpul batas antara Desa Dukuhlo dengan Desa Pendawa dan Desa Pener Kecamatan Pangkah.

Bagian Kesepuluh
Batas Desa Pendawa

Pasal 23

Batas Desa Pendawa sebagaimana dimaksud dalam Pasal 4 huruf j sebagai berikut:

- a. sebelah utara, berbatasan dengan Desa Dukuh salam Kecamatan Slawi;
- b. sebelah timur, berbatasan dengan Desa Penusupan dan Desa Pener Kecamatan Pangkah;
- c. sebelah Selatan, berbatasan dengan Desa Dukuhlo; dan
- d. sebelah barat, berbatasan dengan Desa Jatimulya dan Desa Dukuhwringin Kecamatan Slawi.

Pasal 24

Batas Desa Pendawa sebagaimana dimaksud dalam Pasal 23 ditetapkan dengan koordinat Batas Desa sebagai berikut:

- a. Batas Desa Pendawa dengan Desa Penusupan Kecamatan Pangkah sebagai berikut:
 1. dimulai dari TK 33.28.06.2010-09.2005-10.2003-000 dengan koordinat $7^{\circ} 0' 38.631''$ LS dan $109^{\circ} 8' 41.316''$ BT yang merupakan simpul batas antara Desa Dukuh salam Kecamatan Slawi, Desa Penusupan Kecamatan Pangkah, dan Desa Pendawa;
 2. lalu dilanjutkan mengarah ke selatan menyusuri pematang sawah sampai pada TK 33.28.06.2010-09.2002-001 dengan koordinat $7^{\circ} 1' 3.197''$ LS dan $109^{\circ} 8' 57.138''$ BT yang terletak pada sudut tanah sawah warga;
 3. lalu dilanjutkan mengarah ke timur menyusuri pematang sawah dan melintasi sungai Gung sampai pada TK 33.28.06.2010-09.2002-002 dengan koordinat $7^{\circ} 1' 2.943''$ LS dan $109^{\circ} 8' 58.680''$ BT yang terletak pada as jalan lingkungan Desa;

4. lalu dilanjutkan mengarah ke selatan menyusuri tepi bantaran sungai sampai pada TK 33.28.06.2010-09.2002-003 dengan koordinat $7^{\circ} 1' 7.330''$ LS dan $109^{\circ} 8' 59.286''$ BT yang terletak pada tepi bantaran sungai/ kali Gung;
 5. lalu dilanjutkan mengarah ke timur menyusuri pematang sawah sampai pada TK 33.28.06.2010-09.2002-004 dengan koordinat $7^{\circ} 1' 12.199''$ LS dan $109^{\circ} 8' 58.022''$ BT yang terletak pada sudut tanah sawah warga; dan
 6. lalu dilanjutkan mengarah ke selatan menyusuri pematang sawah sampai pada TK 33.28.06.2010-09.2002-09.2005-000 dengan koordinat $7^{\circ} 0' 55.247''$ LS dan $109^{\circ} 8' 58.183''$ BT yang terletak pada simpul batas antara Desa Pendawa dengan Desa Pener dan Desa Penusupan Kecamatan Pangkah.
- b. Batas Desa Pendawa dengan Desa Pener Kecamatan Pangkah sebagai berikut:
1. dimulai dari TK 33.28.06.2010-09.2002-09.2005-000 dengan koordinat $7^{\circ} 0' 55.247''$ LS dan $109^{\circ} 8' 58.183''$ BT yang merupakan simpul batas antara Desa Pendawa dengan Desa Pener dan Desa Penusupan Kecamatan Pangkah;
 2. lalu dilanjutkan mengarah ke selatan menyusuri pematang sawah sampai pada TK 33.28.06.2010-09.2002-001 dengan koordinat $7^{\circ} 1' 3.197''$ LS dan $109^{\circ} 8' 57.138''$ BT yang terletak pada as jalan lingkungan Desa;
 3. lalu dilanjutkan mengarah ke timur menyusuri pematang sawah sampai pada TK 33.28.06.2010-09.2002-002 dengan koordinat $7^{\circ} 1' 2.943''$ LS dan $109^{\circ} 8' 58.680''$ BT yang terletak pada sudut tanah sawah warga;
 4. lalu dilanjutkan mengarah ke selatan menyusuri pematang sawah sampai pada TK 33.28.06.2010-09.2002-003 dengan koordinat $7^{\circ} 1' 7.330''$ LS dan $109^{\circ} 8' 59.286''$ BT yang terletak pada sudut tanah sawah warga;
 5. lalu dilanjutkan mengarah ke selatan menyusuri tanah tambang Galian C sampai pada TK 33.28.06.2010-09.2002-004 dengan koordinat $7^{\circ} 1' 12.199''$ LS dan $109^{\circ} 8' 58.022''$ BT yang terletak pada jalan akses tambang Galian C; dan
 6. lalu dilanjutkan mengarah ke barat daya melewati sungai/kali Gung sampai pada TK 33.28.06.2009-06.2010-09.2002-000 dengan koordinat $7^{\circ} 1' 15.139''$ LS dan $109^{\circ} 8' 56.023''$ BT yang terletak pada simpul batas antara Desa Dukuhlo dengan Desa Pendawa dan Desa Pener Kecamatan Pangkah.
- c. Batas Desa Pendawa dengan Desa Dukuhlo sebagai berikut:
1. dimulai dari TK 33.28.06.2009-06.2010-06.2011-000 dengan koordinat $7^{\circ} 1' 6.304''$ LS dan $109^{\circ} 8' 6.744''$ BT yang merupakan simpul batas antara Desa Dukuhlo dengan Desa Pendawa dan Desa Jatimulya;
 2. lalu dilanjutkan mengarah ke timur menyusuri as jalan lingkungan Desa sampai pada TK 33.28.06.2009-06.2010-001 dengan koordinat $7^{\circ} 1' 6.505''$ LS dan $109^{\circ} 8' 9.060''$ BT yang terletak pada as jalan lingkungan Desa;
 3. lalu dilanjutkan mengarah ke selatan menyusuri tanah warga sampai pada TK 33.28.06.2009-06.2010-002 dengan koordinat $7^{\circ} 1' 6.776''$ LS dan $109^{\circ} 8' 9.046''$ BT yang terletak pada as jalan lingkungan Desa;

4. lalu dilanjutkan mengarah ke timur menyusuri jalan lingkungan Desa dan tanah sawah sampai pada TK 33.28.06.2009-06.2010-003 dengan koordinat $7^{\circ} 1' 8.031''$ LS dan $109^{\circ} 8' 16.391''$ BT yang terletak pada as saluran air;
 5. lalu dilanjutkan mengarah ke tenggara menyusuri saluran air sampai pada TK 33.28.06.2009-06.2010-004 dengan koordinat $7^{\circ} 1' 12.869''$ LS dan $109^{\circ} 8' 23.856''$ BT yang terletak pada as saluran air;
 6. lalu dilanjutkan mengarah ke timur menyusuri pematang sawah sampai pada TK 33.28.06.2009-06.2010-005 dengan koordinat $7^{\circ} 1' 12.416''$ LS dan $109^{\circ} 8' 28.090''$ BT yang terletak pada as saluran air;
 7. lalu dilanjutkan mengarah ke timur menyusuri pematang sawah sampai pada TK 33.28.06.2009-06.2010-006 dengan koordinat $7^{\circ} 1' 11.729''$ LS dan $109^{\circ} 8' 31.557''$ BT yang terletak pada as jalan nasional Tegal - Bumiayu;
 8. lalu dilanjutkan mengarah ke utara menyusuri as jalan nasional Tegal - Bumiayu sampai pada TK 33.28.06.2009-06.2010-007 dengan koordinat $7^{\circ} 1' 10.868''$ LS dan $109^{\circ} 8' 31.590''$ BT yang terletak pada as jalan nasional Tegal - Bumiayu; dan
 9. lalu dilanjutkan mengarah ke timur menyusuri pematang sawah sampai pada TK 33.28.06.2009-06.2010-09.2002-000 dengan koordinat $7^{\circ} 1' 15.139''$ LS dan $109^{\circ} 8' 56.023''$ BT yang terletak pada simpul batas antara Desa Dukuhlo dengan Desa Pendawa dan Desa Pener Kecamatan Pangkah.
- d. Batas Desa Pendawa dengan Desa Jatimulya sebagai berikut:
1. dimulai dari TK 33.28.06.2009-06.2010-06.2011-000 dengan koordinat $7^{\circ} 1' 6.304''$ LS dan $109^{\circ} 8' 6.744''$ BT yang merupakan simpul batas antara Desa Dukuhlo dengan Desa Pendawa dan Desa Jatimulya;
 2. lalu dilanjutkan mengarah ke utara menyusuri as saluran air sampai pada TK 33.28.06.2010-06.2011-001 dengan koordinat $7^{\circ} 1' 1.170''$ LS dan $109^{\circ} 8' 7.416''$ BT yang terletak pada as saluran air;
 3. lalu dilanjutkan mengarah ke barat laut menyusuri as saluran air sampai pada TK 33.28.06.2010-06.2011-002 dengan koordinat $7^{\circ} 1' 0.434''$ LS dan $109^{\circ} 8' 5.706''$ BT yang terletak pada as saluran air;
 4. lalu dilanjutkan mengarah ke barat laut menyusuri as saluran irigasi sampai pada TK 33.28.06.2010-06.2011-003 dengan koordinat $7^{\circ} 0' 50.749''$ LS dan $109^{\circ} 8' 1.930''$ BT yang terletak pada sudut tanah sawah warga; dan
 5. lalu dilanjutkan mengarah ke barat menyusuri pematang sawah sampai pada TK 33.28.06.2010-06.2011-10.2002-000 dengan koordinat $7^{\circ} 0' 50.654''$ LS dan $109^{\circ} 7' 59.321''$ BT yang terletak pada simpul batas antara Desa Dukuhwringin Kecamatan Slawi, Desa Pendawa, dan Desa Jatimulya.
- e. Batas Desa Pendawa dengan Desa Dukuhwringin Kecamatan Slawi sebagai berikut:
1. dimulai dari TK 33.28.06.2010-06.2011-10.2002-000 dengan koordinat $7^{\circ} 0' 50.654''$ LS dan $109^{\circ} 7' 59.321''$ BT yang merupakan simpul batas antara Desa Pendawa, Desa Jatimulya, dan Desa Dukuhwringin Kecamatan Slawi;
 2. lalu dilanjutkan mengarah ke utara menyusuri tengah (as) jalan W.R. Supratman sampai pada TK 33.28.06.2010-10.2002-001 dengan

- koordinat $7^{\circ} 0' 41.391''$ LS dan $109^{\circ} 7' 59.719''$ BT yang terletak pada tengah (as) jalan W.R. Supratman;
3. lalu dilanjutkan mengarah ke timur menyusuri tengah (as) jalan lingkungan dan tanah warga sampai pada TK 33.28.06.2010-10.2002-002 dengan koordinat $7^{\circ} 0' 41.791''$ LS dan $109^{\circ} 8' 4.090''$ BT yang terletak pada tengah (as) jalan akses makam Desa;
 4. lalu dilanjutkan mengarah ke selatan melalui tanah makam Desa sampai pada TK 33.28.06.2010-10.2002-003 dengan koordinat $7^{\circ} 0' 42.182''$ LS dan $109^{\circ} 8' 4.030''$ BT yang terletak pada sudut tanah makam Desa;
 5. lalu dilanjutkan mengarah ke tenggara melalui tanah makam Desa sampai pada TK 33.28.06.2010-10.2002-004 dengan koordinat $7^{\circ} 0' 42.456''$ LS dan $109^{\circ} 8' 4.733''$ BT yang terletak pada tengah (as) jalan lingkungan;
 6. lalu dilanjutkan mengarah ke barat daya melalui tanah makam Desa sampai pada TK 33.28.06.2010-10.2002-005 dengan koordinat $7^{\circ} 0' 48.294''$ LS dan $109^{\circ} 8' 4.729''$ BT yang terletak pada tengah (as) tikungan saluran irigasi;
 7. lalu dilanjutkan mengarah ke timur melalui tanah warga sampai pada TK 33.28.06.2010-10.2002-006 dengan koordinat $7^{\circ} 0' 48.516''$ LS dan $109^{\circ} 8' 13.640''$ BT yang terletak pada tengah (as) tikungan sungai/kali Wadas; dan
 8. lalu dilanjutkan mengarah ke utara menyusuri tengah (as) sungai/kali Wadas sampai pada TK 33.28.06.2010-10.2002-10.2003-000 dengan koordinat $7^{\circ} 0' 33.682''$ LS dan $109^{\circ} 8' 15.004''$ BT yang terletak pada simpul batas antara Desa Pendawa dengan Desa Dukuhwringin dan Desa Dukusalam Kecamatan Slawi.
- f. Batas Desa Pendawa dengan Desa Dukusalam Kecamatan Slawi sebagai berikut:
1. dimulai dari TK 33.28.06.2010-10.2002-10.2003-000 dengan koordinat $7^{\circ} 0' 34.283''$ LS dan $109^{\circ} 8' 14.590''$ BT yang merupakan simpul batas antara Desa Pendawa dengan Desa Dukuhwringin dan Desa Dukusalam Kecamatan Slawi;
 2. lalu dilanjutkan mengarah ke timur melalui tanah warga sampai pada TK 33.28.06.2010-10.2003-001 dengan koordinat $7^{\circ} 0' 34.767''$ LS dan $109^{\circ} 8' 16.452''$ BT yang terletak pada tengah (as) jalan Slamet;
 3. lalu dilanjutkan mengarah ke timur laut menyusuri tengah (as) jalan Slamet sampai pada TK 33.28.06.2010-10.2003-002 dengan koordinat $7^{\circ} 0' 33.420''$ LS dan $109^{\circ} 8' 17.095''$ BT yang terletak pada tengah (as) jalan Slamet;
 4. lalu dilanjutkan mengarah ke timur melalui tanah warga sampai pada TK 33.28.06.2010-10.2003-003 dengan koordinat $7^{\circ} 0' 31.430''$ LS dan $109^{\circ} 8' 27.317''$ BT yang terletak pada tengah (as) jalan Gatot Subroto;
 5. lalu dilanjutkan mengarah ke selatan menyusuri as jalan Gatot Subroto sampai pada TK 33.28.06.2010-10.2003-004 dengan koordinat $7^{\circ} 0' 37.452''$ LS dan $109^{\circ} 8' 28.270''$ BT yang terletak pada tengah (as) jalan Gatot Subroto;
 6. lalu dilanjutkan mengarah ke timur menyusuri tengah (as) jalan lingkungan sampai pada TK 33.28.06.2010-10.2003-005 dengan koordinat $7^{\circ} 0' 37.353''$ LS dan $109^{\circ} 8' 29.465''$ BT yang terletak pada tengah (as) jalan lingkungan;

7. lalu dilanjutkan mengarah ke tenggara melalui tanah sawah warga sampai pada TK 33.28.06.2010-10.2003-006 dengan koordinat $7^{\circ} 0' 37.637''$ LS dan $109^{\circ} 8' 34.749''$ BT yang terletak pada sudut tanah sawah warga;
8. lalu dilanjutkan mengarah ke timur melalui tanah warga dan tengah (as) sungai/kali Gung sampai pada TK 33.28.06.2010-09.2005-10.2003-000 dengan koordinat $7^{\circ} 0' 34.011''$ LS dan $109^{\circ} 8' 47.792''$ BT yang terletak pada simpul batas antara Desa Pendawa, Desa Penusupan Kecamatan Pangkah, dan Desa Dukuhsalam Kecamatan Slawi.

Bagian Kesebelas
Batas Desa Jatimulya

Pasal 25

Batas Desa Jatimulya sebagaimana dimaksud dalam Pasal 4 huruf k sebagai berikut:

- a. sebelah utara, berbatasan dengan Desa Dukuhwringin Kecamatan Slawi;
- b. sebelah timur, berbatasan dengan Desa Pendawa dan Desa Dukuhlo;
- c. sebelah selatan, berbatasan dengan Desa Lebakgowah; dan
- d. sebelah barat, berbatasan dengan Desa Kambangan dan Desa Tegalandong.

Pasal 26

Batas Desa Jatimulya sebagaimana dimaksud dalam Pasal 25 ditetapkan dengan koordinat Batas Desa sebagai berikut:

- a. Batas Desa Jatimulya dengan Desa Pendawa sebagai berikut:
 1. dimulai dari TK 33.28.06.2009-06.2010-06.2011-000 dengan koordinat $7^{\circ} 1' 6.304''$ LS dan $109^{\circ} 8' 6.744''$ BT yang merupakan simpul batas antara Desa Dukuhlo dengan Desa Pendawa dan Desa Jatimulya;
 2. lalu dilanjutkan mengarah ke utara menyusuri as saluran air sampai pada TK 33.28.06.2010-06.2011-001 dengan koordinat $7^{\circ} 1' 1.170''$ LS dan $109^{\circ} 8' 7.416''$ BT yang terletak pada as saluran air;
 3. lalu dilanjutkan mengarah ke barat laut menyusuri as saluran air sampai pada TK 33.28.06.2010-06.2011-002 dengan koordinat $7^{\circ} 1' 0.434''$ LS dan $109^{\circ} 8' 5.706''$ BT yang terletak pada as saluran air;
 4. lalu dilanjutkan mengarah ke barat laut menyusuri as saluran irigasi sampai pada TK 33.28.06.2010-06.2011-003 dengan koordinat $7^{\circ} 0' 50.749''$ LS dan $109^{\circ} 8' 1.930''$ BT yang terletak pada sudut tanah sawah warga; dan
 5. lalu dilanjutkan mengarah ke barat menyusuri pematang sawah sampai pada TK 33.28.06.2010-06.2011-10.2002-000 dengan koordinat $7^{\circ} 0' 50.654''$ LS dan $109^{\circ} 7' 59.321''$ BT yang terletak pada simpul batas antara Desa Dukuhwringin Kecamatan Slawi dengan Desa Pendawa dan Desa Jatimulya.
- b. Batas Desa Jatimulya dengan Desa Dukuhlo sebagai berikut:
 1. dimulai dari TK 33.28.06.2008-06.2009-06.2011 dengan koordinat $7^{\circ} 1' 28.846''$ LS dan $109^{\circ} 8' 1.857''$ BT yang merupakan simpul batas antara Desa Lebakgowah, Desa Dukuhlo, dan Desa Jatimulya;
 2. lalu dilanjutkan mengarah ke timur menyusuri pematang sawah sampai pada TK 33.28.06.2009-06.2011-001 dengan koordinat $7^{\circ} 1' 28.865''$ LS dan $109^{\circ} 8' 3.852''$ BT yang terletak pada sudut tanah sawah warga;

3. lalu dilanjutkan mengarah ke utara menyusuri saluran air sampai pada TK 33.28.06.2009-06.2011-002 dengan koordinat $7^{\circ} 1' 12.354''$ LS dan $109^{\circ} 8' 4.338''$ BT yang terletak pada as jalan antar Desa Dukuhlo - Desa Jatimulya; dan
 4. lalu dilanjutkan mengarah ke utara menyusuri saluran air sampai pada TK 33.28.06.2009-06.2010-06.2011-000 dengan koordinat $7^{\circ} 1' 6.304''$ LS dan $109^{\circ} 8' 6.744''$ BT yang terletak pada simpul batas antara Desa Dukuhlo dengan Desa Pendawa dan Desa Jatimulya.
- c. Batas Desa Jatimulya dengan Desa Lebakgowah sebagai berikut:
1. dimulai dari TK 33.28.06.2006-06.2008-06.2011-06.2012-000 dengan koordinat $7^{\circ} 1' 19.244''$ LS dan $109^{\circ} 7' 16.685''$ BT yang merupakan simpul batas antara Desa Kesuben dengan Desa Lebakgowah, Desa Jatimulya, dan Desa Kambangan;
 2. lalu dilanjutkan mengarah ke timur menyusuri as jalan antar Desa Kambangan - Desa Lebakgowah sampai pada TK 33.28.06.2008-06.2011-001 dengan koordinat $7^{\circ} 1' 19.215''$ LS dan $109^{\circ} 7' 24.798''$ BT yang terletak pada as tikungan sungai/kali Jamban;
 3. lalu dilanjutkan mengarah ke timur laut menyusuri as kali Jamban sampai pada TK 33.28.06.2008-06.2011-002 dengan koordinat $7^{\circ} 1' 15.532''$ LS dan $109^{\circ} 7' 26.875''$ BT yang terletak pada as tikungan sungai/kali Jamban;
 4. lalu dilanjutkan mengarah ke timur menyusuri pematang sawah sampai pada TK 33.28.06.2008-06.2011-003 dengan koordinat $7^{\circ} 1' 15.498''$ LS dan $109^{\circ} 7' 30.660''$ BT yang terletak pada sudut tanah sawah warga;
 5. lalu dilanjutkan mengarah ke selatan menyusuri pematang sawah sampai pada TK 33.28.06.2008-06.2011-004 dengan koordinat $7^{\circ} 1' 19.053''$ LS dan $109^{\circ} 7' 30.796''$ BT yang terletak pada as jalan antar Desa Lebakgowah - Desa Jatimulya;
 6. lalu dilanjutkan mengarah ke timur menyusuri as jalan antar Desa Kambangan - Desa Lebakgowah sampai pada TK 33.28.06.2008-06.2011-005 dengan koordinat $7^{\circ} 1' 18.720''$ LS dan $109^{\circ} 7' 38.311''$ BT yang terletak pada as jalan antar Desa Lebakgowah - Desa Jatimulya;
 7. lalu dilanjutkan mengarah ke utara menyusuri saluran irigasi sampai pada TK 33.28.06.2008-06.2011-006 dengan koordinat $7^{\circ} 1' 17.468''$ LS dan $109^{\circ} 7' 37.789''$ BT yang terletak pada sudut tanah sawah warga;
 8. lalu dilanjutkan mengarah ke timur laut menyusuri saluran irigasi sampai pada TK 33.28.06.2008-06.2011-007 dengan koordinat $7^{\circ} 1' 16.684''$ LS dan $109^{\circ} 7' 40.098''$ BT yang terletak pada sudut tanah sawah warga;
 9. lalu dilanjutkan mengarah ke tenggara menyusuri pematang sawah sampai pada TK 33.28.06.2008-06.2011-008 dengan koordinat $7^{\circ} 1' 17.428''$ LS dan $109^{\circ} 7' 41.974''$ BT yang terletak pada sudut tanah sawah warga;
 10. lalu dilanjutkan mengarah ke timur menyusuri tanah warga sampai pada TK 33.28.06.2008-06.2011-009 dengan koordinat $7^{\circ} 1' 17.379''$ LS dan $109^{\circ} 7' 42.524''$ BT yang terletak pada as jalan kolektor Slawi - Lebaksiu;
 11. lalu dilanjutkan mengarah ke selatan menyusuri as jalan kolektor Slawi - Lebaksiu sampai pada TK 33.28.06.2008-06.2011-010 dengan koordinat $7^{\circ} 1' 17.960''$ LS dan $109^{\circ} 7' 42.640''$ BT yang terletak pada sudut tanah warga;

12. lalu dilanjutkan mengarah ke timur menyusuri tanah warga sampai pada TK 33.28.06.2008-06.2011-011 dengan koordinat $7^{\circ} 1' 17.894''$ LS dan $109^{\circ} 7' 43.390''$ BT yang terletak pada sudut tanah warga;
 13. lalu dilanjutkan mengarah ke tenggara menyusuri saluran air sampai pada TK 33.28.06.2008-06.2011-012 dengan koordinat $7^{\circ} 1' 18.438''$ LS dan $109^{\circ} 7' 43.575''$ BT yang terletak pada as jalan antar Desa Lebakgowah - Desa Jatimulya;
 14. lalu dilanjutkan mengarah ke timur menyusuri as jalan antar Desa Lebakgowah - Desa Jatimulya sampai pada TK 33.28.06.2008-06.2011-013 dengan koordinat $7^{\circ} 1' 18.310''$ LS dan $109^{\circ} 7' 51.082''$ BT yang terletak pada as jalan antar Desa Lebakgowah - Desa Jatimulya;
 15. lalu dilanjutkan mengarah ke selatan menyusuri tanah warga sampai pada TK 33.28.06.2008-06.2011-014 dengan koordinat $7^{\circ} 1' 19.528''$ LS dan $109^{\circ} 7' 50.950''$ BT yang terletak pada sudut tanah warga;
 16. lalu dilanjutkan mengarah ke tenggara menyusuri saluran air sampai pada TK 33.28.06.2008-06.2011-015 dengan koordinat $7^{\circ} 1' 26.267''$ LS dan $109^{\circ} 7' 57.236''$ BT yang terletak pada as saluran air;
 17. lalu dilanjutkan mengarah ke timur menyusuri saluran air sampai pada TK 33.28.06.2008-06.2011-016 dengan koordinat $7^{\circ} 1' 26.362''$ LS dan $109^{\circ} 8' 0.926''$ BT yang terletak pada as saluran air; dan
 18. lalu dilanjutkan mengarah ke tenggara menyusuri saluran air sampai pada TK 33.28.06.2008-06.2009-06.2011-000 dengan koordinat $7^{\circ} 1' 28.846''$ LS dan $109^{\circ} 8' 1.857''$ BT yang terletak pada simpul batas antara Desa Lebakgowah, Desa Dukuhlo, dan Desa Jatimulya.
- d. Batas Desa Jatimulya dengan Desa Kambangan sebagai berikut:
1. dimulai dari TK 33.28.06.2006-06.2008-06.2011-06.2012-000 dengan koordinat $7^{\circ} 1' 19.244''$ LS dan $109^{\circ} 7' 16.685''$ BT yang merupakan simpul batas antara Desa Kesuben dengan Desa Lebakgowah, Desa Jatimulya, dan Desa Kambangan;
 2. lalu dilanjutkan mengarah ke utara menyusuri saluran irigasi sampai pada TK 33.28.06.2011-06.2012-001 dengan koordinat $7^{\circ} 1' 11.050''$ LS dan $109^{\circ} 7' 15.063''$ BT yang terletak pada as saluran irigasi;
 3. lalu dilanjutkan mengarah ke timur menyusuri pematang sawah sampai pada TK 33.28.06.2011-06.2012-002 dengan koordinat $7^{\circ} 1' 11.268''$ LS dan $109^{\circ} 7' 8.518''$ BT yang terletak pada as saluran irigasi; dan
 4. lalu dilanjutkan mengarah ke utara menyusuri as sungai/kali Cilereng sampai pada TK 33.28.06.2011-06.2012-06.2014-000 dengan koordinat $7^{\circ} 0' 59.693''$ LS dan $109^{\circ} 7' 10.021''$ BT yang terletak pada simpul batas antara Desa Jatimulya dengan Desa Kambangan dan Desa Tegalandong.
- e. Batas Desa Jatimulya dengan Desa Tegalandong sebagai berikut:
1. dimulai dari TK 33.28.06.2011-06.2012-06.2014-000 dengan koordinat $7^{\circ} 0' 59.693''$ LS dan $109^{\circ} 7' 10.021''$ BT yang merupakan simpul batas antara Desa Jatimulya dengan Desa Kambangan dan Desa Tegalandong;
 2. lalu dilanjutkan mengarah ke timur laut menyusuri as sungai/kali Cilereng sampai pada TK 33.28.06.2011-06.2014-001 dengan koordinat $7^{\circ} 0' 57.449''$ LS dan $109^{\circ} 7' 11.335''$ BT yang terletak pada as sungai/kali Cilereng;
 3. lalu dilanjutkan mengarah ke timur menyusuri pematang sawah sampai pada TK 33.28.06.2011-06.2014-002 dengan koordinat $7^{\circ} 0' 57.838''$ LS dan $109^{\circ} 7' 19.085''$ BT yang terletak pada as saluran air;

4. lalu dilanjutkan mengarah ke utara menyusuri as saluran air sampai pada TK 33.28.06.2011-06.2014-003 dengan koordinat $7^{\circ} 0' 53.466''$ LS dan $109^{\circ} 7' 19.875''$ BT yang terletak pada as saluran air;
 5. lalu dilanjutkan mengarah ke timur menyusuri pematang sawah sampai pada TK 33.28.06.2011-06.2014-004 dengan koordinat $7^{\circ} 0' 53.751''$ LS dan $109^{\circ} 7' 23.601''$ BT yang terletak pada as saluran air;
 6. lalu dilanjutkan mengarah ke utara menyusuri saluran air sampai pada TK 33.28.06.2011-06.2014-005 dengan koordinat $7^{\circ} 0' 43.104''$ LS dan $109^{\circ} 7' 27.557''$ BT yang terletak pada sudut tanah sawah warga;
 7. lalu dilanjutkan mengarah ke barat laut menyusuri pematang sawah sampai pada TK 33.28.06.2011-06.2014-006 dengan koordinat $7^{\circ} 0' 42.516''$ LS dan $109^{\circ} 7' 27.133''$ BT yang terletak pada as jalan antar Desa Jatimulya - Desa Tegalandong;
 8. lalu dilanjutkan mengarah ke timur laut menyusuri as jalan antar Desa dan pematang sawah sampai pada TK 33.28.06.2011-06.2014-007 dengan koordinat $7^{\circ} 0' 40.990''$ LS dan $109^{\circ} 7' 29.802''$ BT yang terletak pada sudut tanah sawah warga;
 9. lalu dilanjutkan mengarah ke timur menyusuri pematang sawah dan as saluran air sampai pada TK 33.28.06.2011-06.2014-008 dengan koordinat $7^{\circ} 0' 41.520''$ LS dan $109^{\circ} 7' 30.906''$ BT yang terletak pada as sungai/kali Jamban; dan
 10. lalu dilanjutkan mengarah ke utara menyusuri as sungai/kali Jamban sampai pada TK 33.28.06.2011-06.2014-10.2002-000 dengan koordinat $7^{\circ} 0' 36.241''$ LS dan $109^{\circ} 7' 31.943''$ BT yang terletak pada simpul batas antara Desa Dukuhwringin Kecamatan Slawi dengan Desa Jatimulya dan Desa Tegalandong.
- f. Batas Desa Jatimulya dengan Desa Dukuhwringin Kecamatan Slawi sebagai berikut:
1. dimulai dari TK 33.28.06.2011-06.2014-10.2002-000 dengan koordinat $7^{\circ} 0' 36.241''$ LS dan $109^{\circ} 7' 31.943''$ BT yang merupakan simpul batas antara Desa Jatimulya, Desa Tegalandong, dan Desa Dukuhwringin Kecamatan Slawi;
 2. lalu dilanjutkan mengarah ke tenggara melalui tanah sawah warga sampai pada TK 33.28.06.2011-10.2002-001 dengan koordinat $7^{\circ} 0' 38.883''$ LS dan $109^{\circ} 7' 34.166''$ BT yang terletak pada sudut tanah sawah warga;
 3. lalu dilanjutkan mengarah ke selatan melalui tanah sawah warga sampai pada TK 33.28.06.2011-10.2002-002 dengan koordinat $7^{\circ} 0' 40.555''$ LS dan $109^{\circ} 7' 34.206''$ BT yang terletak pada sudut tanah sawah warga;
 4. lalu dilanjutkan mengarah ke barat melalui tanah sawah warga sampai pada TK 33.28.06.2011-10.2002-003 dengan koordinat $7^{\circ} 0' 40.575''$ LS dan $109^{\circ} 7' 33.713''$ BT yang terletak pada sudut tanah sawah warga;
 5. lalu dilanjutkan mengarah ke selatan melalui tanah sawah warga sampai pada TK 33.28.06.2011-10.2002-004 dengan koordinat $7^{\circ} 0' 41.692''$ LS dan $109^{\circ} 7' 34.044''$ BT yang terletak pada sudut tanah sawah warga;
 6. lalu dilanjutkan mengarah ke timur melalui tanah sawah warga sampai pada TK 33.28.06.2011-10.2002-005 dengan koordinat $7^{\circ} 0' 41.671''$ LS dan $109^{\circ} 7' 34.340''$ BT yang terletak pada sudut tanah sawah warga;

7. lalu dilanjutkan mengarah ke selatan melalui tanah sawah warga sampai pada TK 33.28.06.2011-10.2002-006 dengan koordinat $7^{\circ} 0' 44.684''$ LS dan $109^{\circ} 7' 34.520''$ BT yang terletak pada sudut tanah sawah warga;
8. lalu dilanjutkan mengarah ke barat melalui tanah sawah warga sampai pada TK 33.28.06.2011-10.2002-007 dengan koordinat $7^{\circ} 0' 44.693''$ LS dan $109^{\circ} 7' 34.151''$ BT yang terletak pada sudut tanah sawah warga;
9. lalu dilanjutkan mengarah ke tenggara melalui tanah sawah warga sampai pada TK 33.28.06.2011-10.2002-008 dengan koordinat $7^{\circ} 0' 45.790''$ LS dan $109^{\circ} 7' 34.413''$ BT yang terletak pada sudut tanah sawah warga;
10. lalu dilanjutkan mengarah ke timur laut melalui tanah sawah warga dan jalan Merapi sampai pada TK 33.28.06.2011-10.2002-009 dengan koordinat $7^{\circ} 0' 45.026''$ LS dan $109^{\circ} 7' 47.189''$ BT yang terletak pada sudut tanah sawah warga;
11. lalu dilanjutkan mengarah ke utara melalui tanah sawah warga sampai pada TK 33.28.06.2011-10.2002-010 dengan koordinat $7^{\circ} 0' 44.796''$ LS dan $109^{\circ} 7' 47.212''$ BT yang terletak pada sudut tanah sawah warga;
12. lalu dilanjutkan mengarah ke timur melalui tanah sawah warga sampai pada TK 33.28.06.2011-10.2002-011 dengan koordinat $7^{\circ} 0' 44.824''$ LS dan $109^{\circ} 7' 47.719''$ BT yang terletak pada tengah (as) jalan rel kereta api;
13. lalu dilanjutkan mengarah ke utara menyusuri tengah (as) jalan rel kereta api sampai pada TK 33.28.06.2011-10.2002-012 dengan koordinat $7^{\circ} 0' 38.897''$ LS dan $109^{\circ} 7' 47.665''$ BT yang terletak pada tengah (as) jalan rel kereta api;
14. lalu dilanjutkan mengarah ke tenggara melalui tanah warga dan tengah (as) jalan lingkungan sampai pada TK 33.28.06.2011-10.2002-013 dengan koordinat $7^{\circ} 0' 39.258''$ LS dan $109^{\circ} 7' 51.273''$ BT yang terletak pada tengah (as) jalan lingkungan;
15. lalu dilanjutkan mengarah ke selatan melalui tanah sawah warga dan tengah (as) jalan lingkungan sampai pada TK 33.28.06.2011-10.2002-014 dengan koordinat $7^{\circ} 0' 45.098''$ LS dan $109^{\circ} 7' 50.968''$ BT yang terletak pada sudut tanah sawah warga;
16. lalu dilanjutkan mengarah ke timur melalui tanah sawah warga sampai pada TK 33.28.06.2011-10.2002-015 dengan koordinat $7^{\circ} 0' 45.268''$ LS dan $109^{\circ} 7' 52.550''$ BT yang terletak pada sudut tanah sawah warga;
17. lalu dilanjutkan mengarah ke selatan melalui tanah sawah warga sampai pada TK 33.28.06.2011-10.2002-016 dengan koordinat $7^{\circ} 0' 45.716''$ LS dan $109^{\circ} 7' 52.523''$ BT yang terletak pada sudut tanah sawah warga;
18. lalu dilanjutkan mengarah ke timur melalui tanah sawah warga sampai pada TK 33.28.06.2011-10.2002-017 dengan koordinat $7^{\circ} 0' 45.813''$ LS dan $109^{\circ} 7' 53.033''$ BT yang terletak pada sudut tanah sawah warga;
19. lalu dilanjutkan mengarah ke tenggara melalui tanah sawah warga sampai pada TK 33.28.06.2011-10.2002-018 dengan koordinat $7^{\circ} 0' 46.867''$ LS dan $109^{\circ} 7' 53.140''$ BT yang terletak pada sudut tanah sawah warga;
20. lalu dilanjutkan mengarah ke barat melalui tanah sawah warga sampai pada TK 33.28.06.2011-10.2002-019 dengan koordinat $7^{\circ} 0' 46.842''$ LS dan $109^{\circ} 7' 52.770''$ BT yang terletak pada sudut tanah sawah warga;

21. lalu dilanjutkan mengarah ke selatan melalui tanah sawah warga sampai pada TK 33.28.06.2011-10.2002-020 dengan koordinat $7^{\circ} 0' 47.562''$ LS dan $109^{\circ} 7' 52.706''$ BT yang terletak pada sudut tanah sawah warga;
22. lalu dilanjutkan mengarah ke timur melalui tanah sawah warga sampai pada TK 33.28.06.2011-10.2002-021 dengan koordinat $7^{\circ} 0' 47.608''$ LS dan $109^{\circ} 7' 53.181''$ BT yang terletak pada sudut tanah sawah warga;
23. lalu dilanjutkan mengarah ke tenggara melalui tanah sawah warga sampai pada TK 33.28.06.2011-10.2002-022 dengan koordinat $7^{\circ} 0' 50.820''$ LS dan $109^{\circ} 7' 53.325''$ BT yang terletak pada sudut tanah sawah warga;
24. lalu dilanjutkan mengarah ke timur melalui tanah sawah warga sampai pada TK 33.28.06.2011-10.2002-023 dengan koordinat $7^{\circ} 0' 50.887''$ LS dan $109^{\circ} 7' 54.065''$ BT yang terletak pada sudut tanah sawah warga;
25. lalu dilanjutkan mengarah ke tenggara melalui tanah sawah warga sampai pada TK 33.28.06.2011-10.2002-024 dengan koordinat $7^{\circ} 0' 52.206''$ LS dan $109^{\circ} 7' 54.636''$ BT yang terletak pada sudut tanah sawah warga;
26. lalu dilanjutkan mengarah ke timur melalui tanah sawah warga sampai pada TK 33.28.06.2011-10.2002-025 dengan koordinat $7^{\circ} 0' 52.149''$ LS dan $109^{\circ} 7' 59.246''$ BT yang terletak pada tengah (as) jalan W.R. Supratman; dan
27. lalu dilanjutkan mengarah ke utara menyusuri tengah (as) jalan W.R. Supratman sampai pada TK 33.28.06.2010-06.2011-10.2002-000 dengan koordinat $7^{\circ} 0' 50.654''$ LS dan $109^{\circ} 7' 59.321''$ BT yang terletak pada simpul batas antara Desa Pendawa, Desa Jatimulya, dan Desa Dukuhwringin Kecamatan Slawi.

Bagian Keduabelas
Batas Desa Kambangan

Pasal 27

Batas Desa Kambangan sebagaimana dimaksud dalam Pasal 4 huruf l sebagai berikut:

- a. sebelah utara, berbatasan dengan Desa Tegalandong;
- b. sebelah timur, berbatasan dengan Desa Jatimulya;
- c. sebelah selatan, berbatasan dengan Desa Kesuben dan Desa Balaradin; dan
- d. sebelah barat, berbatasan dengan Desa Slarangkidul.

Pasal 28

Batas Desa Kambangan sebagaimana dimaksud dalam Pasal 27 ditetapkan dengan koordinat Batas Desa sebagai berikut:

- a. Batas Desa Kambangan dengan Desa Jatimulya sebagai berikut:
 1. dimulai dari TK 33.28.06.2006-06.2008-06.2011-06.2012-000 dengan koordinat $7^{\circ} 1' 19.244''$ LS dan $109^{\circ} 7' 16.685''$ BT yang merupakan simpul batas antara Desa Kesuben dengan Desa Lebakgowah, Desa Jatimulya, dan Desa Kambangan;
 2. lalu dilanjutkan mengarah ke utara menyusuri saluran irigasi sampai pada TK 33.28.06.2011-06.2012-001 dengan koordinat $7^{\circ} 1' 11.050''$ LS dan $109^{\circ} 7' 15.063''$ BT yang terletak pada as saluran irigasi;

3. lalu dilanjutkan mengarah ke timur menyusuri pematang sawah sampai pada TK 33.28.06.2011-06.2012-002 dengan koordinat $7^{\circ} 1' 11.268''$ LS dan $109^{\circ} 7' 8.518''$ BT yang terletak pada as saluran irigasi; dan
 4. lalu dilanjutkan mengarah ke utara menyusuri as sungai/kali Cilereng sampai pada TK 33.28.06.2011-06.2012-06.2014-000 dengan koordinat $7^{\circ} 0' 59.693''$ LS dan $109^{\circ} 7' 10.021''$ BT yang terletak pada simpul batas antara Desa Jatimulya dengan Desa Kambangan dan Desa Tegalandong.
- b. Batas Desa Kambangan dengan Desa Kesuben sebagai berikut:
1. dimulai dari TK 33.28.06.2006-06.2007-06.2012-000 dengan koordinat $7^{\circ} 1' 56.330''$ LS dan $109^{\circ} 6' 44.926''$ BT yang merupakan simpul batas antara Desa Kesuben dengan Desa Balaradin dan Desa Kambangan;
 2. lalu dilanjutkan mengarah ke timur menyusuri tanah warga sampai pada TK 33.28.06.2006-06.2012-001 dengan koordinat $7^{\circ} 1' 55.287''$ LS dan $109^{\circ} 6' 49.617''$ BT yang terletak pada sudut tanah sawah warga;
 3. lalu dilanjutkan mengarah ke utara menyusuri pematang sawah sampai pada TK 33.28.06.2006-06.2012-002 dengan koordinat $7^{\circ} 1' 49.144''$ LS dan $109^{\circ} 6' 48.439''$ BT yang terletak pada sudut tanah sawah warga;
 4. lalu dilanjutkan mengarah ke timur menyusuri pematang sawah sampai pada TK 33.28.06.2006-06.2012-003 dengan koordinat $7^{\circ} 1' 46.441''$ LS dan $109^{\circ} 6' 57.424''$ BT yang terletak pada as sungai/kali Wuluh;
 5. lalu dilanjutkan mengarah ke barat laut menyusuri as sungai/kali Wuluh sampai pada TK 33.28.06.2006-06.2012-004 dengan koordinat $7^{\circ} 1' 45.351''$ LS dan $109^{\circ} 6' 56.489''$ BT yang terletak pada as sungai/kali Wuluh;
 6. lalu dilanjutkan mengarah ke utara menyusuri pematang sawah sampai pada TK 33.28.06.2006-06.2012-005 dengan koordinat $7^{\circ} 1' 40.468''$ LS dan $109^{\circ} 6' 55.453''$ BT yang terletak pada sudut tanah sawah warga;
 7. lalu dilanjutkan mengarah ke timur menyusuri pematang sawah sampai pada TK 33.28.06.2006-06.2012-006 dengan koordinat $7^{\circ} 1' 40.211''$ LS dan $109^{\circ} 6' 58.391''$ BT yang terletak pada as saluran irigasi;
 8. lalu dilanjutkan mengarah ke utara menyusuri as saluran air sampai pada TK 33.28.06.2006-06.2012-007 dengan koordinat $7^{\circ} 1' 34.300''$ LS dan $109^{\circ} 6' 57.650''$ BT yang terletak pada as saluran irigasi;
 9. lalu dilanjutkan mengarah ke timur laut menyusuri as saluran air sampai pada TK 33.28.06.2006-06.2012-008 dengan koordinat $7^{\circ} 1' 33.342''$ LS dan $109^{\circ} 6' 59.426''$ BT yang terletak pada as sungai/kali Pinang;
 10. lalu dilanjutkan mengarah ke tenggara menyusuri as sungai/kali Pinang sampai pada TK 33.28.06.2006-06.2012-009 dengan koordinat $7^{\circ} 1' 36.833''$ LS dan $109^{\circ} 7' 1.139''$ BT yang terletak pada as sungai/kali Pinang;
 11. lalu dilanjutkan mengarah ke timur menyusuri as sungai/kali Wuluh sampai pada TK 33.28.06.2006-06.2012-010 dengan koordinat $7^{\circ} 1' 36.084''$ LS dan $109^{\circ} 7' 5.700''$ BT yang terletak pada as jalan antar Desa Kesuben - Desa Kambangan;
 12. lalu dilanjutkan mengarah ke tenggara menyusuri as jalan antar Desa sampai pada TK 33.28.06.2006-06.2012-011 dengan koordinat $7^{\circ} 1' 37.672''$ LS dan $109^{\circ} 7' 7.396''$ BT yang terletak pada as jalan antar Desa Kesuben - Desa Kambangan;

13. lalu dilanjutkan mengarah ke timur menyusuri tanah warga sampai pada TK 33.28.06.2006-06.2012-012 dengan koordinat $7^{\circ} 1' 35.963''$ LS dan $109^{\circ} 7' 11.574''$ BT yang terletak pada sudut tanah sawah warga;
 14. lalu dilanjutkan mengarah ke utara menyusuri as saluran air sampai pada TK 33.28.06.2006-06.2012-013 dengan koordinat $7^{\circ} 1' 35.056''$ LS dan $109^{\circ} 7' 11.948''$ BT yang terletak pada sudut tanah sawah warga;
 15. lalu dilanjutkan mengarah ke tenggara menyusuri as saluran air sampai pada TK 33.28.06.2006-06.2012-014 dengan koordinat $7^{\circ} 1' 36.355''$ LS dan $109^{\circ} 7' 13.934''$ BT yang terletak pada as sungai/kali Cilereng;
 16. lalu dilanjutkan mengarah ke utara menyusuri as sungai/kali Cilereng sampai pada TK 33.28.06.2006-06.2012-015 dengan koordinat $7^{\circ} 1' 21.252''$ LS dan $109^{\circ} 7' 10.056''$ BT yang terletak pada as jembatan jalan antar Desa Kambangan - Desa Jatimulya untuk sungai/kali Cilereng; dan
 17. lalu dilanjutkan mengarah ke timur menyusuri as jalan antar Desa sampai pada TK 33.28.06.2006-06.2008-06.2011-06.2012-000 dengan koordinat $7^{\circ} 1' 19.244''$ LS dan $109^{\circ} 7' 16.685''$ BT yang terletak pada simpul batas antara Desa Kesuben dengan Desa Lebakgowah, Desa Jatimulya, dan Desa Kambangan.
- c. Batas Desa Kambangan dengan Desa Balaradin sebagai berikut:
1. dimulai dari TK 33.28.06.2007-06.2012-06.2013-000 dengan koordinat $7^{\circ} 1' 8.833''$ LS dan $109^{\circ} 5' 41.530''$ BT yang merupakan simpul batas antara Desa Balaradin dengan Desa Kambangan dan Desa Slarangkidul;
 2. lalu dilanjutkan mengarah ke tenggara menyusuri as sungai/kali Pulai sampai pada TK 33.28.06.2007-06.2012-001 dengan koordinat $7^{\circ} 1' 27.606''$ LS dan $109^{\circ} 5' 55.356''$ BT yang terletak pada as jalan antar Desa Balaradin - Desa Kambangan;
 3. lalu dilanjutkan mengarah ke timur menyusuri as jalan antar Desa Balaradin - Desa Kambangan sampai pada TK 33.28.06.2007-06.2012-002 dengan koordinat $7^{\circ} 1' 26.243''$ LS dan $109^{\circ} 6' 21.049''$ BT yang terletak pada as jalan antar Desa Balaradin - Desa Kambangan;
 4. lalu dilanjutkan mengarah ke selatan menyusuri pematang sawah sampai pada TK 33.28.06.2007-06.2012-003 dengan koordinat $7^{\circ} 1' 27.522''$ LS dan $109^{\circ} 6' 21.084''$ BT yang terletak pada sudut tanah sawah warga;
 5. lalu dilanjutkan mengarah ke timur menyusuri pematang sawah sampai pada TK 33.28.06.2007-06.2012-004 dengan koordinat $7^{\circ} 1' 27.473''$ LS dan $109^{\circ} 6' 22.558''$ BT yang terletak pada as jalan lingkungan Desa;
 6. lalu dilanjutkan mengarah ke timur menyusuri tanah warga sampai pada TK 33.28.06.2007-06.2012-005 dengan koordinat $7^{\circ} 1' 28.034''$ LS dan $109^{\circ} 6' 27.024''$ BT yang terletak pada as saluran air;
 7. lalu dilanjutkan mengarah ke selatan menyusuri saluran air sampai pada TK 33.28.06.2007-06.2012-006 dengan koordinat $7^{\circ} 1' 28.805''$ LS dan $109^{\circ} 6' 27.091''$ BT yang terletak pada as saluran air;
 8. lalu dilanjutkan mengarah ke timur menyusuri pematang sawah sampai pada TK 33.28.06.2007-06.2012-007 dengan koordinat $7^{\circ} 1' 28.645''$ LS dan $109^{\circ} 6' 28.660''$ BT yang terletak pada sudut tanah sawah warga;
 9. lalu dilanjutkan mengarah ke utara menyusuri saluran irigasi sampai pada TK 33.28.06.2007-06.2012-008 dengan koordinat $7^{\circ} 1' 24.764''$ LS

- dan $109^{\circ} 6' 28.307''$ BT yang terletak pada as jalan antar Desa Balaradin - Desa Kambangan;
10. lalu dilanjutkan mengarah ke utara menyusuri as jalan antar Desa Balaradin - Desa Kambangan sampai pada TK 33.28.06.2007-06.2012-009 dengan koordinat $7^{\circ} 1' 18.896''$ LS dan $109^{\circ} 6' 26.528''$ BT yang terletak pada as jalan antar Desa Balaradin - Desa Kambangan;
 11. lalu dilanjutkan mengarah ke timur menyusuri pematang sawah sampai pada TK 33.28.06.2007-06.2012-010 dengan koordinat $7^{\circ} 1' 18.394''$ LS dan $109^{\circ} 6' 31.792''$ BT yang terletak pada sudut tanah sawah warga;
 12. lalu dilanjutkan mengarah ke tenggara menyusuri pematang sawah sampai pada TK 33.28.06.2007-06.2012-011 dengan koordinat $7^{\circ} 1' 24.386''$ LS dan $109^{\circ} 6' 36.494''$ BT yang terletak pada as jalan antar Desa Balaradin - Desa Kambangan;
 13. lalu dilanjutkan mengarah ke selatan menyusuri pematang sawah sampai pada TK 33.28.06.2007-06.2012-012 dengan koordinat $7^{\circ} 1' 37.677''$ LS dan $109^{\circ} 6' 35.774''$ BT yang terletak pada sudut tanah sawah warga;
 14. lalu dilanjutkan mengarah ke barat menyusuri pematang sawah sampai pada TK 33.28.06.2007-06.2012-013 dengan koordinat $7^{\circ} 1' 37.816''$ LS dan $109^{\circ} 6' 35.092''$ BT yang terletak pada as jalan antar Desa Balaradin - Desa Kambangan;
 15. lalu dilanjutkan mengarah ke selatan menyusuri as jalan antar Desa Balaradin - Desa Kambangan sampai pada TK 33.28.06.2007-06.2012-014 dengan koordinat $7^{\circ} 1' 39.382''$ LS dan $109^{\circ} 6' 35.320''$ BT yang terletak pada as jalan antar Desa Balaradin - Desa Kambangan;
 16. lalu dilanjutkan mengarah ke timur menyusuri saluran irigasi sampai pada TK 33.28.06.2007-06.2012-015 dengan koordinat $7^{\circ} 1' 39.507''$ LS dan $109^{\circ} 6' 36.222''$ BT yang terletak pada as saluran irigasi;
 17. lalu dilanjutkan mengarah ke tenggara menyusuri saluran irigasi sampai pada TK 33.28.06.2007-06.2012-016 dengan koordinat $7^{\circ} 1' 44.068''$ LS dan $109^{\circ} 6' 38.845''$ BT yang terletak pada as saluran air;
 18. lalu dilanjutkan mengarah ke timur menyusuri pematang sawah sampai pada TK 33.28.06.2007-06.2012-017 dengan koordinat $7^{\circ} 1' 43.382''$ LS dan $109^{\circ} 6' 41.192''$ BT yang terletak pada sudut tanah sawah warga;
 19. lalu dilanjutkan mengarah ke tenggara menyusuri saluran irigasi sampai pada TK 33.28.06.2007-06.2012-018 dengan koordinat $7^{\circ} 1' 49.757''$ LS dan $109^{\circ} 6' 44.230''$ BT yang terletak pada as jalan antar Desa Balaradin - Desa Kambangan; dan
 20. lalu dilanjutkan mengarah ke selatan menyusuri as jalan antar Desa Balaradin - Desa Kambangan sampai pada TK 33.28.06.2006-06.2007-06.2012-000 dengan koordinat $7^{\circ} 1' 56.330''$ LS dan $109^{\circ} 6' 44.926''$ BT yang terletak pada simpul batas antara Desa Kesuben dengan Desa Balaradin dan Desa Kambangan.
- d. Batas Desa Kambangan dengan Desa Slarangkidul sebagai berikut:
1. dimulai dari TK 33.28.06.2007-06.2012-06.2013-000 dengan koordinat $7^{\circ} 1' 8.833''$ LS dan $109^{\circ} 5' 41.530''$ BT yang merupakan simpul batas antara Desa Balaradin dengan Desa Kambangan dan Desa Slarangkidul;
 2. lalu dilanjutkan mengarah ke timur menyusuri pematang sawah sampai pada TK 33.28.06.2012-06.2013-001 dengan koordinat $7^{\circ} 1' 8.740''$ LS dan $109^{\circ} 5' 43.582''$ BT yang terletak pada sudut tanah sawah warga;

3. lalu dilanjutkan mengarah ke utara menyusuri pematang sawah sampai pada TK 33.28.06.2012-06.2013-002 dengan koordinat $7^{\circ} 1' 5.712''$ LS dan $109^{\circ} 5' 43.524''$ BT yang terletak pada sudut tanah sawah warga;
4. lalu dilanjutkan mengarah ke timur menyusuri as jalan lingkungan Desa sampai pada TK 33.28.06.2012-06.2013-003 dengan koordinat $7^{\circ} 1' 5.874''$ LS dan $109^{\circ} 5' 46.816''$ BT yang terletak pada sudut tanah sawah warga;
5. lalu dilanjutkan mengarah ke timur menyusuri pematang sawah sampai pada TK 33.28.06.2012-06.2013-004 dengan koordinat $7^{\circ} 1' 4.760''$ LS dan $109^{\circ} 5' 47.448''$ BT yang terletak pada as saluran irigasi;
6. lalu dilanjutkan mengarah ke selatan menyusuri pematang sawah dan as saluran irigasi sampai pada TK 33.28.06.2012-06.2013-005 dengan koordinat $7^{\circ} 1' 3.796''$ LS dan $109^{\circ} 5' 46.536''$ BT yang terletak pada as saluran irigasi;
7. lalu dilanjutkan mengarah ke timur menyusuri pematang sawah sampai pada TK 33.28.06.2012-06.2013-006 dengan koordinat $7^{\circ} 1' 3.718''$ LS dan $109^{\circ} 5' 52.729''$ BT yang terletak pada sudut tanah sawah warga;
8. lalu dilanjutkan mengarah ke selatan menyusuri pematang sawah sampai pada TK 33.28.06.2012-06.2013-007 dengan koordinat $7^{\circ} 0' 59.967''$ LS dan $109^{\circ} 5' 52.461''$ BT yang terletak pada sudut tanah sawah warga;
9. lalu dilanjutkan mengarah ke timur menyusuri pematang sawah sampai pada TK 33.28.06.2012-06.2013-008 dengan koordinat $7^{\circ} 1' 0.019''$ LS dan $109^{\circ} 5' 56.563''$ BT yang terletak pada as jalan antar Desa Kambangan - Desa Slarangkidul;
10. lalu dilanjutkan mengarah ke selatan menyusuri pematang sawah sampai pada TK 33.28.06.2012-06.2013-009 dengan koordinat $7^{\circ} 0' 56.415''$ LS dan $109^{\circ} 5' 57.380''$ BT yang terletak pada sudut tanah sawah warga;
11. lalu dilanjutkan mengarah ke selatan menyusuri pematang sawah sampai pada TK 33.28.06.2012-06.2013-010 dengan koordinat $7^{\circ} 0' 56.523''$ LS dan $109^{\circ} 5' 56.088''$ BT yang terletak pada as jalan antar Desa Kambangan - Desa Slarangkidul;
12. lalu dilanjutkan mengarah ke timur menyusuri pematang sawah sampai pada TK 33.28.06.2012-06.2013-011 dengan koordinat $7^{\circ} 0' 51.277''$ LS dan $109^{\circ} 5' 57.284''$ BT yang terletak pada as saluran irigasi;
13. lalu dilanjutkan mengarah ke timur laut menyusuri as saluran irigasi sampai pada TK 33.28.06.2012-06.2013-012 dengan koordinat $7^{\circ} 0' 51.286''$ LS dan $109^{\circ} 6' 0.645''$ BT yang terletak pada sudut tanah sawah warga;
14. lalu dilanjutkan mengarah ke timur menyusuri tanah warga sampai pada TK 33.28.06.2012-06.2013-013 dengan koordinat $7^{\circ} 0' 49.332''$ LS dan $109^{\circ} 6' 0.966''$ BT yang terletak pada sudut tanah sawah warga;
15. lalu dilanjutkan mengarah ke utara menyusuri as saluran air sampai pada TK 33.28.06.2012-06.2013-014 dengan koordinat $7^{\circ} 0' 49.521''$ LS dan $109^{\circ} 6' 4.268''$ BT yang terletak pada as sungai/kali Wuluh;
16. lalu dilanjutkan mengarah ke timur menyusuri pematang sawah sampai pada TK 33.28.06.2012-06.2013-015 dengan koordinat $7^{\circ} 0' 52.931''$ LS dan $109^{\circ} 6' 8.751''$ BT yang terletak pada as sungai/kali Wuluh;

17. lalu dilanjutkan mengarah ke selatan menyusuri as sungai/kali Pinang sampai pada TK 33.28.06.2012-06.2013-016 dengan koordinat $7^{\circ} 0' 52.708''$ LS dan $109^{\circ} 6' 9.101''$ BT yang terletak pada as saluran irigasi;
 18. lalu dilanjutkan mengarah ke barat daya menyusuri as sungai/kali Pinang sampai pada TK 33.28.06.2012-06.2013-017 dengan koordinat $7^{\circ} 0' 52.286''$ LS dan $109^{\circ} 6' 8.854''$ BT yang terletak pada as saluran irigasi;
 19. lalu dilanjutkan mengarah ke timur menyusuri sisi utara tanah SMP Negeri 2 Lebaksiu sampai pada TK 33.28.06.2012-06.2013-018 dengan koordinat $7^{\circ} 0' 51.846''$ LS dan $109^{\circ} 6' 11.693''$ BT yang terletak pada as sungai/kali Bladong; dan
 20. lalu dilanjutkan mengarah ke selatan menyusuri as jalan antar Desa Kambangan - Desa Tegalandong sampai pada TK 33.28.06.2012-06.2013-06.2014-000 dengan koordinat $7^{\circ} 0' 28.919''$ LS dan $109^{\circ} 6' 7.009''$ BT yang terletak pada simpul batas antara Desa Kambangan dengan Desa Tegalandong dan Desa Slarangkidul.
- e. Batas Desa Kambangan dengan Desa Tegalandong sebagai berikut:
1. dimulai dari TK 33.28.06.2012-06.2013-06.2014-000 dengan koordinat $7^{\circ} 0' 28.919''$ LS dan $109^{\circ} 6' 7.009''$ BT yang merupakan simpul batas antara Desa Kambangan dengan Desa Tegalandong dan Desa Slarangkidul;
 2. lalu dilanjutkan mengarah ke timur menyusuri pematang sawah sampai pada TK 33.28.06.2012-06.2014-001 dengan koordinat $7^{\circ} 0' 29.154''$ LS dan $109^{\circ} 6' 12.036''$ BT yang terletak pada sudut tanah sawah warga;
 3. lalu dilanjutkan mengarah ke utara menyusuri pematang sawah sampai pada TK 33.28.06.2012-06.2014-002 dengan koordinat $7^{\circ} 0' 22.629''$ LS dan $109^{\circ} 6' 13.270''$ BT yang terletak pada as jalan lingkungan Desa;
 4. lalu dilanjutkan mengarah ke timur menyusuri as jalan lingkungan Desa sampai pada TK 33.28.06.2012-06.2014-003 dengan koordinat $7^{\circ} 0' 22.553''$ LS dan $109^{\circ} 6' 15.406''$ BT yang terletak pada as jalan lingkungan Desa;
 5. lalu dilanjutkan mengarah ke timur menyusuri pematang sawah sampai pada TK 33.28.06.2012-06.2014-004 dengan koordinat $7^{\circ} 0' 23.530''$ LS dan $109^{\circ} 6' 20.976''$ BT yang terletak pada sudut tanah sawah warga;
 6. lalu dilanjutkan mengarah ke selatan menyusuri pematang sawah dan as saluran irigasi sampai pada TK 33.28.06.2012-06.2014-005 dengan koordinat $7^{\circ} 0' 30.124''$ LS dan $109^{\circ} 6' 23.123''$ BT yang terletak pada as saluran irigasi;
 7. lalu dilanjutkan mengarah ke timur menyusuri pematang sawah sampai pada TK 33.28.06.2012-06.2014-006 dengan koordinat $7^{\circ} 0' 30.503''$ LS dan $109^{\circ} 6' 25.847''$ BT yang terletak pada sudut tanah sawah warga;
 8. lalu dilanjutkan mengarah ke selatan menyusuri pematang sawah sampai pada TK 33.28.06.2012-06.2014-007 dengan koordinat $7^{\circ} 0' 42.517''$ LS dan $109^{\circ} 6' 26.569''$ BT yang terletak pada sudut tanah sawah warga;
 9. lalu dilanjutkan mengarah ke timur menyusuri pematang sawah sampai pada TK 33.28.06.2012-06.2014-008 dengan koordinat $7^{\circ} 0' 42.280''$ LS dan $109^{\circ} 6' 24.150''$ BT yang terletak pada sudut tanah sawah warga;
 10. lalu dilanjutkan mengarah ke selatan menyusuri pematang sawah sampai pada TK 33.28.06.2012-06.2014-009 dengan koordinat $7^{\circ} 0'$

- 43.991" LS dan 109° 6' 24.062" BT yang terletak pada as jalan antar Desa Kambangan - Desa Tegalandong;
11. lalu dilanjutkan mengarah ke selatan menyusuri pematang sawah sampai pada TK 33.28.06.2012-06.2014-010 dengan koordinat 7° 0' 47.741" LS dan 109° 6' 24.671" BT yang terletak pada sudut tanah sawah warga;
 12. lalu dilanjutkan mengarah ke timur menyusuri pematang sawah sampai pada TK 33.28.06.2012-06.2014-011 dengan koordinat 7° 0' 48.103" LS dan 109° 6' 28.056" BT yang terletak pada as saluran air;
 13. lalu dilanjutkan mengarah ke timur laut menyusuri as saluran irigasi sampai pada TK 33.28.06.2012-06.2014-012 dengan koordinat 7° 0' 45.678" LS dan 109° 6' 29.206" BT yang terletak pada as saluran air;
 14. lalu dilanjutkan mengarah ke timur menyusuri tanah warga sampai pada TK 33.28.06.2012-06.2014-013 dengan koordinat 7° 0' 47.217" LS dan 109° 6' 34.164" BT yang terletak pada as saluran air;
 15. lalu dilanjutkan mengarah ke utara menyusuri as saluran air sampai pada TK 33.28.06.2012-06.2014-014 dengan koordinat 7° 0' 35.566" LS dan 109° 6' 38.048" BT yang terletak pada as saluran air;
 16. lalu dilanjutkan mengarah ke timur menyusuri pematang sawah sampai pada TK 33.28.06.2012-06.2014-015 dengan koordinat 7° 0' 36.592" LS dan 109° 6' 48.703" BT yang terletak pada as sungai/kali Pinang;
 17. lalu dilanjutkan mengarah ke selatan menyusuri as sungai/kali Pinang sampai pada TK 33.28.06.2012-06.2014-016 dengan koordinat 7° 0' 48.930" LS dan 109° 6' 51.051" BT yang terletak pada as jalan antar Desa Kambangan - Desa Tegalandong;
 18. lalu dilanjutkan mengarah ke barat daya menyusuri as sungai/kali Pinang sampai pada TK 33.28.06.2012-06.2014-017 dengan koordinat 7° 0' 50.534" LS dan 109° 6' 48.655" BT yang terletak pada as sungai/kali Pinang;
 19. lalu dilanjutkan mengarah ke timur menyusuri sisi utara tanah SMP Negeri 2 Lebaksiu sampai pada TK 33.28.06.2012-06.2014-018 dengan koordinat 7° 0' 51.135" LS dan 109° 6' 52.542" BT yang terletak pada as jalan antar Desa Kambangan - Desa Tegalandong;
 20. lalu dilanjutkan mengarah ke selatan menyusuri as jalan antar Desa Kambangan - Desa Tegalandong sampai pada TK 33.28.06.2012-06.2014-019 dengan koordinat 7° 0' 53.992" LS dan 109° 6' 52.518" BT yang terletak pada as jalan antar Desa Kambangan - Desa Tegalandong;
 21. lalu dilanjutkan mengarah ke timur menyusuri pematang sawah sampai pada TK 33.28.06.2012-06.2014-020 dengan koordinat 7° 0' 54.535" LS dan 109° 6' 56.335" BT yang terletak pada sudut tanah sawah warga;
 22. lalu dilanjutkan mengarah ke selatan menyusuri pematang sawah sampai pada TK 33.28.06.2012-06.2014-021 dengan koordinat 7° 0' 58.536" LS dan 109° 6' 56.863" BT yang terletak pada sudut tanah sawah warga;
 23. lalu dilanjutkan mengarah ke timur menyusuri pematang sawah sampai pada TK 33.28.06.2012-06.2014-022 dengan koordinat 7° 0' 58.541" LS dan 109° 6' 58.933" BT yang terletak pada as saluran irigasi;
 24. lalu dilanjutkan mengarah ke selatan menyusuri as saluran irigasi sampai pada TK 33.28.06.2012-06.2014-023 dengan koordinat 7° 0'

- 59.496" LS dan 109° 6' 58.931" BT yang terletak pada as saluran irigasi;
dan
25. lalu dilanjutkan mengarah ke timur menyusuri pematang sawah sampai pada TK 33.28.06.2011-06.2012-06.2014-000 dengan koordinat 7° 0' 59.693" LS dan 109° 7' 10.021" BT yang terletak pada simpul batas antara Desa Jatimulya dengan Desa Kambangan dan Desa Tegalandong.

Bagian Ketiga Belas
Batas Desa Slarangkidul

Pasal 29

Batas Desa Slarangkidul sebagaimana dimaksud dalam Pasal 4 huruf m sebagai berikut:

- a. sebelah utara, berbatasan dengan Desa Slaranglor Kecamatan Dukuhwaru dan Desa Dukuhdamu;
- b. sebelah timur, berbatasan dengan Desa Tegalandong;
- c. sebelah selatan, berbatasan dengan Desa Kambangan dan Desa Balaradin;
dan
- d. sebelah barat, berbatasan dengan Desa Semboja Kecamatan Pagerbarang.

Pasal 30

Batas Desa Slarangkidul sebagaimana dimaksud dalam Pasal 29 ditetapkan dengan koordinat Batas Desa sebagai berikut:

- a. Batas Desa Slarangkidul dengan Desa Tegalandong sebagai berikut:
 1. dimulai dari TK 33.28.06.2013-06.2014-06.2015-000 dengan koordinat 7° 0' 17.180" LS dan 109° 6' 4.401" BT yang merupakan simpul batas antara Desa Slarangkidul dengan Desa Tegalandong dan Desa Dukuhdamu;
 2. lalu dilanjutkan mengarah ke selatan menyusuri as sungai/kali Bladong sampai pada TK 33.28.06.2013-06.2014-001 dengan koordinat 7° 0' 23.815" LS dan 109° 6' 6.209" BT yang terletak pada as jembatan sungai/kali Bladong; dan
 3. lalu dilanjutkan mengarah ke selatan menyusuri as sungai/kali Bladong sampai pada TK 33.28.06.2012-06.2013-06.2014-000 dengan koordinat 7° 0' 28.919" LS dan 109° 6' 7.009" BT yang terletak pada simpul batas antara Desa Kambangan dengan Desa Tegalandong dan Desa Slarangkidul.
- b. Batas Desa Slarangkidul dengan Desa Kambangan sebagai berikut:
 1. dimulai dari TK 33.28.06.2007-06.2012-06.2013-000 dengan koordinat 7° 1' 8.833" LS dan 109° 5' 41.530" BT yang merupakan simpul batas antara Desa Balaradin dengan Desa Kambangan dan Desa Slarangkidul;
 2. lalu dilanjutkan mengarah ke timur menyusuri pematang sawah sampai pada TK 33.28.06.2012-06.2013-001 dengan koordinat 7° 1' 8.740" LS dan 109° 5' 43.582" BT yang terletak pada sudut tanah sawah warga;
 3. lalu dilanjutkan mengarah ke utara menyusuri pematang sawah sampai pada TK 33.28.06.2012-06.2013-002 dengan koordinat 7° 1' 5.712" LS dan 109° 5' 43.524" BT yang terletak pada sudut tanah sawah warga;
 4. lalu dilanjutkan mengarah ke timur menyusuri as jalan lingkungan Desa sampai pada TK 33.28.06.2012-06.2013-003 dengan koordinat 7° 1'

- 5.874" LS dan 109° 5' 46.816" BT yang terletak pada sudut tanah sawah warga;
5. lalu dilanjutkan mengarah ke timur menyusuri pematang sawah sampai pada TK 33.28.06.2012-06.2013-004 dengan koordinat 7° 1' 4.760" LS dan 109° 5' 47.448" BT yang terletak pada as saluran irigasi;
 6. lalu dilanjutkan mengarah ke selatan menyusuri pematang sawah dan as saluran irigasi sampai pada TK 33.28.06.2012-06.2013-005 dengan koordinat 7° 1' 3.796" LS dan 109° 5' 46.536" BT yang terletak pada as saluran irigasi;
 7. lalu dilanjutkan mengarah ke timur menyusuri pematang sawah sampai pada TK 33.28.06.2012-06.2013-006 dengan koordinat 7° 1' 3.718" LS dan 109° 5' 52.729" BT yang terletak pada sudut tanah sawah warga;
 8. lalu dilanjutkan mengarah ke selatan menyusuri pematang sawah sampai pada TK 33.28.06.2012-06.2013-007 dengan koordinat 7° 0' 59.967" LS dan 109° 5' 52.461" BT yang terletak pada sudut tanah sawah warga;
 9. lalu dilanjutkan mengarah ke timur menyusuri pematang sawah sampai pada TK 33.28.06.2012-06.2013-008 dengan koordinat 7° 1' 0.019" LS dan 109° 5' 56.563" BT yang terletak pada as jalan antar Desa Kambangan - Desa Slarangkidul;
 10. lalu dilanjutkan mengarah ke selatan menyusuri pematang sawah sampai pada TK 33.28.06.2012-06.2013-009 dengan koordinat 7° 0' 56.415" LS dan 109° 5' 57.380" BT yang terletak pada sudut tanah sawah warga;
 11. lalu dilanjutkan mengarah ke selatan menyusuri pematang sawah sampai pada TK 33.28.06.2012-06.2013-010 dengan koordinat 7° 0' 56.523" LS dan 109° 5' 56.088" BT yang terletak pada as jalan antar Desa Kambangan - Desa Slarangkidul;
 12. lalu dilanjutkan mengarah ke timur menyusuri pematang sawah sampai pada TK 33.28.06.2012-06.2013-011 dengan koordinat 7° 0' 51.277" LS dan 109° 5' 57.284" BT yang terletak pada as saluran irigasi;
 13. lalu dilanjutkan mengarah ke timur laut menyusuri as saluran irigasi sampai pada TK 33.28.06.2012-06.2013-012 dengan koordinat 7° 0' 51.286" LS dan 109° 6' 0.645" BT yang terletak pada sudut tanah sawah warga;
 14. lalu dilanjutkan mengarah ke timur menyusuri tanah warga sampai pada TK 33.28.06.2012-06.2013-013 dengan koordinat 7° 0' 49.332" LS dan 109° 6' 0.966" BT yang terletak pada sudut tanah sawah warga;
 15. lalu dilanjutkan mengarah ke utara menyusuri as saluran air sampai pada TK 33.28.06.2012-06.2013-014 dengan koordinat 7° 0' 49.521" LS dan 109° 6' 4.268" BT yang terletak pada as sungai/kali Wuluh;
 16. lalu dilanjutkan mengarah ke timur menyusuri pematang sawah sampai pada TK 33.28.06.2012-06.2013-015 dengan koordinat 7° 0' 52.931" LS dan 109° 6' 8.751" BT yang terletak pada as sungai/kali Wuluh;
 17. lalu dilanjutkan mengarah ke selatan menyusuri as sungai/kali Pinang sampai pada TK 33.28.06.2012-06.2013-016 dengan koordinat 7° 0' 52.708" LS dan 109° 6' 9.101" BT yang terletak pada as saluran irigasi;
 18. lalu dilanjutkan mengarah ke barat daya menyusuri as sungai/kali Pinang sampai pada TK 33.28.06.2012-06.2013-017 dengan koordinat 7° 0' 52.286" LS dan 109° 6' 8.854" BT yang terletak pada as saluran irigasi;

19. lalu dilanjutkan mengarah ke timur menyusuri sisi utara tanah SMP Negeri 2 Lebaksiu sampai pada TK 33.28.06.2012-06.2013-018 dengan koordinat $7^{\circ} 0' 51.846''$ LS dan $109^{\circ} 6' 11.693''$ BT yang terletak pada as sungai/kali Bladong; dan
 20. lalu dilanjutkan mengarah ke selatan menyusuri as jalan antar Desa Kambangan - Desa Tegalandong sampai pada TK 33.28.06.2012-06.2013-06.2014-000 dengan koordinat $7^{\circ} 0' 28.919''$ LS dan $109^{\circ} 6' 7.009''$ BT yang terletak pada simpul batas antara Desa Kambangan dengan Desa Tegalandong dan Desa Slarangkidul.
- c. Batas Desa Slarangkidul dengan Desa Balaradin sebagai berikut:
1. dimulai dari TK 33.28.05.2005-06.2007-06.2013-000 dengan koordinat $7^{\circ} 1' 7.819''$ LS dan $109^{\circ} 5' 23.904''$ BT yang merupakan simpul batas antara Desa Balaradin dengan Desa Slarangkidul dan Desa Semboja Kecamatan Pagerbarang;
 2. lalu dilanjutkan mengarah ke timur menyusuri pematang sawah sampai pada TK 33.28.06.2007-06.2013-001 dengan koordinat $7^{\circ} 1' 5.090''$ LS dan $109^{\circ} 5' 36.431''$ BT yang terletak pada as jalan antar Desa Balaradin - Desa Slarangkidul;
 3. lalu dilanjutkan mengarah ke timur menyusuri pematang sawah sampai pada TK 33.28.06.2007-06.2013-002 dengan koordinat $7^{\circ} 1' 4.487''$ LS dan $109^{\circ} 5' 39.754''$ BT yang terletak pada as sungai/kali Pulai; dan
 4. lalu dilanjutkan mengarah ke selatan menyusuri as sungai/kali Pulai sampai pada TK 33.28.06.2007-06.2012-06.2013-000 dengan koordinat $7^{\circ} 1' 8.833''$ LS dan $109^{\circ} 5' 41.530''$ BT yang terletak pada simpul batas antara Desa Balaradin dengan Desa Kambangan dan Desa Slarangkidul.
- d. Batas Desa Slarangkidul dengan Desa Semboja Kecamatan Pagerbarang sebagai berikut:
1. dimulai dari TK 33.28.05.2005-06.2007-06.2013-000 dengan koordinat $7^{\circ} 1' 7.819''$ LS dan $109^{\circ} 5' 23.904''$ BT yang merupakan simpul batas antara Desa Balaradin dengan Desa Slarangkidul dan Desa Semboja Kecamatan Pagerbarang;
 2. lalu dilanjutkan mengarah ke utara menyusuri as sungai/kali Gangsa sampai pada TK 33.28.05.2005-06.2013-001 dengan koordinat $7^{\circ} 0' 56.671''$ LS dan $109^{\circ} 5' 23.705''$ BT yang terletak pada as sungai/kali Gangsa; dan
 3. lalu dilanjutkan mengarah ke utara menyusuri as sungai/kali Gangsa sampai pada TK 33.28.05.2005-06.2013-18.2001-000 dengan koordinat $7^{\circ} 0' 30.799''$ LS dan $109^{\circ} 5' 13.852''$ BT yang terletak pada simpul batas antara Desa Slarangkidul dengan Desa Semboja Kecamatan Pagerbarang dan Desa Slaranglor Kecamatan Dukuhwaru.
- e. Batas Desa Slarangkidul dengan Desa Slaranglor Kecamatan Dukuhwaru sebagai berikut:
1. dimulai dari TK 33.28.05.2005-06.2013-18.2001-000 dengan koordinat $7^{\circ} 0' 30.799''$ LS dan $109^{\circ} 5' 13.852''$ BT yang merupakan simpul batas antara Desa Slarangkidul dengan Desa Semboja Kecamatan Pagerbarang dan Desa Slaranglor Kecamatan Dukuhwaru;
 2. lalu dilanjutkan mengarah ke utara menyusuri as saluran air sampai pada TK 33.28.05.2001-06.2013-001 dengan koordinat $7^{\circ} 0' 29.473''$ LS dan $109^{\circ} 5' 14.642''$ BT yang terletak pada as tikungan saluran air;

3. lalu dilanjutkan mengarah ke tenggara menyusuri as saluran air sampai pada TK 33.28.05.2001-06.2013-002 dengan koordinat 7° 0' 31.508" LS dan 109° 5' 18.143" BT yang terletak pada as tikungan saluran air;
4. lalu dilanjutkan mengarah ke timur laut menyusuri as saluran air sampai pada TK 33.28.05.2001-06.2013-003 dengan koordinat 7° 0' 30.504" LS dan 109° 5' 19.501" BT yang terletak pada as saluran air;
5. lalu dilanjutkan mengarah ke utara menyusuri as saluran air sampai pada TK 33.28.05.2001-06.2013-004 dengan koordinat 7° 0' 27.603" LS dan 109° 5' 18.613" BT yang terletak pada as tikungan saluran air;
6. lalu dilanjutkan mengarah ke barat laut menyusuri as saluran air sampai pada TK 33.28.05.2001-06.2013-005 dengan koordinat 7° 0' 24.987" LS dan 109° 5' 16.151" BT yang terletak pada as sungai/kali Pulai;
7. lalu dilanjutkan mengarah ke barat laut menyusuri as sungai/kali Pulai sampai pada TK 33.28.05.2001-06.2013-006 dengan koordinat 7° 0' 21.966" LS dan 109° 5' 14.764" BT yang terletak pada as sungai/kali Pulai;
8. lalu dilanjutkan mengarah ke barat menyusuri pematang sawah sampai pada TK 33.28.05.2001-06.2013-007 dengan koordinat 7° 0' 22.279" LS dan 109° 5' 12.755" BT yang terletak pada sudut tanah sawah warga;
9. lalu dilanjutkan mengarah ke utara menyusuri pematang sawah sampai pada TK 33.28.05.2001-06.2013-008 dengan koordinat 7° 0' 19.129" LS dan 109° 5' 12.423" BT yang terletak pada sudut tanah sawah warga;
10. lalu dilanjutkan mengarah ke barat laut menyusuri pematang sawah sampai pada TK 33.28.05.2001-06.2013-009 dengan koordinat 7° 0' 17.398" LS dan 109° 5' 11.136" BT yang terletak pada as sungai/kali Pulai;
11. lalu dilanjutkan mengarah ke barat menyusuri tanah warga sampai pada TK 33.28.05.2001-06.2013-010 dengan koordinat 7° 0' 16.229" LS dan 109° 5' 8.017" BT yang terletak pada sudut tanah warga;
12. lalu dilanjutkan mengarah ke utara menyusuri tanah warga sampai pada TK 33.28.05.2001-06.2013-012 dengan koordinat 7° 0' 15.022" LS dan 109° 5' 10.108" BT yang terletak pada sudut tanah warga;
13. lalu dilanjutkan mengarah ke timur menyusuri tanah warga sampai pada TK 33.28.05.2001-06.2013-011 dengan koordinat 7° 0' 15.002" LS dan 109° 5' 8.083" BT yang terletak pada as sungai/kali Pulai;
14. lalu dilanjutkan mengarah ke utara menyusuri as sungai/kali Pulai sampai pada TK 33.28.05.2001-06.2013-013 dengan koordinat 7° 0' 11.205" LS dan 109° 5' 9.987" BT yang terletak pada as jembatan sungai/kali Pulai;
15. lalu dilanjutkan mengarah ke timur menyusuri jalan antar Desa Slarangkidul - Desa Slaranglor Kecamatan Dukuhwaru sampai pada TK 33.28.05.2001-06.2013-014 dengan koordinat 7° 0' 10.219" LS dan 109° 5' 35.408" BT yang terletak pada as jembatan sungai/kali Wuluh;
16. lalu dilanjutkan mengarah ke barat laut menyusuri as sungai/kali Wuluh sampai pada TK 33.28.05.2001-06.2013-015 dengan koordinat 7° 0' 5.024" LS dan 109° 5' 30.085" BT yang terletak pada as sungai/kali Wuluh;
17. lalu dilanjutkan mengarah ke timur menyusuri pematang sawah sampai pada TK 33.28.05.2001-06.2013-016 dengan koordinat 7° 0' 4.836" LS dan 109° 5' 31.299" BT yang terletak pada sudut tanah sawah warga;

18. lalu dilanjutkan mengarah ke barat laut menyusuri pematang sawah sampai pada TK 33.28.05.2001-06.2013-017 dengan koordinat $7^{\circ} 0' 1.919''$ LS dan $109^{\circ} 5' 29.248''$ BT yang terletak pada sudut tanah sawah warga; dan
 19. lalu dilanjutkan mengarah ke timur menyusuri pematang sawah sampai pada TK 33.28.06.2013-06.2015-18.2001-000 dengan koordinat $7^{\circ} 0' 1.366''$ LS dan $109^{\circ} 5' 45.635''$ BT yang terletak pada simpul batas antara Desa Slarangkidul dengan Desa Dukuhdamu dan Desa Slaranglor Kecamatan Dukuhwaru.
- f. Batas Desa Slarangkidul dengan Desa Dukuhdamu sebagai berikut:
1. dimulai dari TK 33.28.06.2013-06.2015-18.2001-000 dengan koordinat $7^{\circ} 0' 1.366''$ LS dan $109^{\circ} 5' 45.635''$ BT yang merupakan simpul batas antara Desa Slarangkidul dengan Desa Dukuhdamu dan Desa Slaranglor Kecamatan Dukuhwaru;
 2. lalu dilanjutkan mengarah ke selatan menyusuri as saluran irigasi sampai pada TK 33.28.06.2013-06.2015-001 dengan koordinat $7^{\circ} 0' 9.421''$ LS dan $109^{\circ} 5' 47.795''$ BT yang terletak pada as jalan antar Desa Slarangkidul - Desa Dukuhdamu;
 3. lalu dilanjutkan mengarah ke selatan menyusuri as saluran irigasi sampai pada TK 33.28.06.2013-06.2015-002 dengan koordinat $7^{\circ} 0' 11.642''$ LS dan $109^{\circ} 5' 47.854''$ BT yang terletak pada sudut tanah sawah warga;
 4. lalu dilanjutkan mengarah ke timur menyusuri pematang sawah sampai pada TK 33.28.06.2013-06.2015-003 dengan koordinat $7^{\circ} 0' 11.705''$ LS dan $109^{\circ} 5' 52.583''$ BT yang terletak pada sudut tanah sawah warga;
 5. lalu dilanjutkan mengarah ke utara menyusuri pematang sawah sampai pada TK 33.28.06.2013-06.2015-004 dengan koordinat $7^{\circ} 0' 8.618''$ LS dan $109^{\circ} 5' 52.396''$ BT yang terletak pada sudut tanah sawah warga;
 6. lalu dilanjutkan mengarah ke timur menyusuri pematang sawah sampai pada TK 33.28.06.2013-06.2015-005 dengan koordinat $7^{\circ} 0' 8.756''$ LS dan $109^{\circ} 5' 55.718''$ BT yang terletak pada as jalan antar Desa Slarangkidul - Desa Dukuhdamu;
 7. lalu dilanjutkan mengarah ke selatan menyusuri as jalan antar Desa Slarangkidul - Desa Dukuhdamu sampai pada TK 33.28.06.2013-06.2015-006 dengan koordinat $7^{\circ} 0' 15.803''$ LS dan $109^{\circ} 5' 55.912''$ BT yang terletak pada as jalan antar Desa Slarangkidul - Desa Dukuhdamu; dan
 8. lalu dilanjutkan mengarah ke timur menyusuri pematang sawah sampai pada TK 33.28.06.2013-06.2014-06.2015-000 dengan koordinat $7^{\circ} 0' 17.180''$ LS dan $109^{\circ} 6' 4.401''$ BT yang terletak pada simpul batas antara Desa Slarangkidul dengan Desa Tegalandong dan Desa Dukuhdamu.

Bagian Keempat Belas
Batas Desa Tegalandong

Pasal 31

Batas Desa Tegalandong sebagaimana dimaksud dalam Pasal 4 huruf n sebagai berikut:

- a. sebelah utara, berbatasan dengan Desa Kalisapu Kecamatan Slawi dan Desa Kabunan Kecamatan Dukuhwaru;

- b. sebelah timur, berbatasan dengan Desa Dukuhwringin Kecamatan Slawi;
- c. sebelah selatan, berbatasan dengan Desa Jatimulya dan Desa Kambangan;
dan
- d. sebelah barat, berbatasan dengan Desa Slarangkidul dan Desa Dukuhdamu.

Pasal 32

Batas Desa Tegalandong sebagaimana dimaksud dalam Pasal 31 ditetapkan dengan koordinat Batas Desa sebagai berikut:

- a. Batas Desa Tegalandong dengan Desa Dukuhwringin Kecamatan Slawi sebagai berikut:
 - 1. dimulai dari TK 33.28.06.2014-10.2001-10.2002-000 dengan koordinat $6^{\circ} 59' 54.385''$ LS dan $109^{\circ} 7' 30.215''$ BT yang merupakan simpul batas antara Desa Tegalandong, Desa Kalisapu Kecamatan Slawi, dan Desa Dukuhwringin Kecamatan Slawi;
 - 2. lalu dilanjutkan mengarah ke timur menyusuri tengah (as) sungai/kali Kumbang sampai pada TK 33.28.06-2014-10.2002-001 dengan koordinat $6^{\circ} 59' 54.425''$ LS dan $109^{\circ} 7' 31.017''$ BT yang terletak pada tengah (as) sungai/kali Kumbang; dan
 - 3. lalu dilanjutkan mengarah ke selatan menyusuri tengah (as) sungai/kali Kumbang sampai pada TK 33.28.06.2011-06.2014-10.2002-000 dengan koordinat $7^{\circ} 0' 36.241''$ LS dan $109^{\circ} 7' 31.943''$ BT yang terletak pada simpul batas antara Desa Jatimulya, Desa Tegalandong, dan Desa Dukuhwringin Kecamatan Slawi.
- b. Batas Desa Tegalandong dengan Desa Jatimulya sebagai berikut:
 - 1. dimulai dari TK 33.28.06.2011-06.2012-06.2014-000 dengan koordinat $7^{\circ} 0' 59.693''$ LS dan $109^{\circ} 7' 10.021''$ BT yang merupakan simpul batas antara Desa Jatimulya dengan Desa Kambangan dan Desa Tegalandong;
 - 2. lalu dilanjutkan mengarah ke timur laut menyusuri as sungai/kali Cilereng sampai pada TK 33.28.06.2011-06.2014-001 dengan koordinat $7^{\circ} 0' 57.449''$ LS dan $109^{\circ} 7' 11.335''$ BT yang terletak pada as sungai/kali Cilereng;
 - 3. lalu dilanjutkan mengarah ke timur menyusuri pematang sawah sampai pada TK 33.28.06.2011-06.2014-002 dengan koordinat $7^{\circ} 0' 57.838''$ LS dan $109^{\circ} 7' 19.085''$ BT yang terletak pada as saluran air;
 - 4. lalu dilanjutkan mengarah ke utara menyusuri as saluran air sampai pada TK 33.28.06.2011-06.2014-003 dengan koordinat $7^{\circ} 0' 53.466''$ LS dan $109^{\circ} 7' 19.875''$ BT yang terletak pada as saluran air;
 - 5. lalu dilanjutkan mengarah ke timur menyusuri pematang sawah sampai pada TK 33.28.06.2011-06.2014-004 dengan koordinat $7^{\circ} 0' 53.751''$ LS dan $109^{\circ} 7' 23.601''$ BT yang terletak pada as saluran air;
 - 6. lalu dilanjutkan mengarah ke utara menyusuri saluran air sampai pada TK 33.28.06.2011-06.2014-005 dengan koordinat $7^{\circ} 0' 43.104''$ LS dan $109^{\circ} 7' 27.557''$ BT yang terletak pada sudut tanah sawah warga;
 - 7. lalu dilanjutkan mengarah ke barat laut menyusuri pematang sawah sampai pada TK 33.28.06.2011-06.2014-006 dengan koordinat $7^{\circ} 0' 42.516''$ LS dan $109^{\circ} 7' 27.133''$ BT yang terletak pada as jalan antar Desa Jatimulya - Desa Tegalandong;
 - 8. lalu dilanjutkan mengarah ke timur laut menyusuri as jalan antar Desa dan pematang sawah sampai pada TK 33.28.06.2011-06.2014-007

- dengan koordinat $7^{\circ} 0' 40.990''$ LS dan $109^{\circ} 7' 29.802''$ BT yang terletak pada sudut tanah sawah warga;
9. lalu dilanjutkan mengarah ke timur menyusuri pematang sawah dan as saluran air sampai pada TK 33.28.06.2011-06.2014-008 dengan koordinat $7^{\circ} 0' 41.520''$ LS dan $109^{\circ} 7' 30.906''$ BT yang terletak pada as sungai/kali Jamban; dan
 10. lalu dilanjutkan mengarah ke utara menyusuri as sungai/kali Jamban sampai pada TK 33.28.06.2011-06.2014-10.2002-000 dengan koordinat $7^{\circ} 0' 36.241''$ LS dan $109^{\circ} 7' 31.943''$ BT yang terletak pada simpul batas antara Desa Dukuhwringin, Desa Jatimulya, dan Desa Tegalandong.
- c. Batas Desa Tegalandong dengan Desa Kambangan sebagai berikut:
1. dimulai dari TK 33.28.06.2012-06.2013-06.2014-000 dengan koordinat $7^{\circ} 0' 28.919''$ LS dan $109^{\circ} 6' 7.009''$ BT yang merupakan simpul batas antara Desa Kambangan dengan Desa Tegalandong dan Desa Slarangkidul;
 2. lalu dilanjutkan mengarah ke timur menyusuri pematang sawah sampai pada TK 33.28.06.2012-06.2014-001 dengan koordinat $7^{\circ} 0' 29.154''$ LS dan $109^{\circ} 6' 12.036''$ BT yang terletak pada sudut tanah sawah warga;
 3. lalu dilanjutkan mengarah ke utara menyusuri pematang sawah sampai pada TK 33.28.06.2012-06.2014-002 dengan koordinat $7^{\circ} 0' 22.629''$ LS dan $109^{\circ} 6' 13.270''$ BT yang terletak pada as jalan lingkungan Desa;
 4. lalu dilanjutkan mengarah ke timur menyusuri as jalan lingkungan Desa sampai pada TK 33.28.06.2012-06.2014-003 dengan koordinat $7^{\circ} 0' 22.553''$ LS dan $109^{\circ} 6' 15.406''$ BT yang terletak pada as jalan lingkungan Desa;
 5. lalu dilanjutkan mengarah ke timur menyusuri pematang sawah sampai pada TK 33.28.06.2012-06.2014-004 dengan koordinat $7^{\circ} 0' 23.530''$ LS dan $109^{\circ} 6' 20.976''$ BT yang terletak pada sudut tanah sawah warga;
 6. lalu dilanjutkan mengarah ke selatan menyusuri pematang sawah dan as saluran irigasi sampai pada TK 33.28.06.2012-06.2014-005 dengan koordinat $7^{\circ} 0' 30.124''$ LS dan $109^{\circ} 6' 23.123''$ BT yang terletak pada as saluran irigasi;
 7. lalu dilanjutkan mengarah ke timur menyusuri pematang sawah sampai pada TK 33.28.06.2012-06.2014-006 dengan koordinat $7^{\circ} 0' 30.503''$ LS dan $109^{\circ} 6' 25.847''$ BT yang terletak pada sudut tanah sawah warga;
 8. lalu dilanjutkan mengarah ke selatan menyusuri pematang sawah sampai pada TK 33.28.06.2012-06.2014-007 dengan koordinat $7^{\circ} 0' 42.517''$ LS dan $109^{\circ} 6' 26.569''$ BT yang terletak pada sudut tanah sawah warga;
 9. lalu dilanjutkan mengarah ke timur menyusuri pematang sawah sampai pada TK 33.28.06.2012-06.2014-008 dengan koordinat $7^{\circ} 0' 42.280''$ LS dan $109^{\circ} 6' 24.150''$ BT yang terletak pada sudut tanah sawah warga;
 10. lalu dilanjutkan mengarah ke selatan menyusuri pematang sawah sampai pada TK 33.28.06.2012-06.2014-009 dengan koordinat $7^{\circ} 0' 43.991''$ LS dan $109^{\circ} 6' 24.062''$ BT yang terletak pada as jalan antar Desa Kambangan - Desa Tegalandong;
 11. lalu dilanjutkan mengarah ke selatan menyusuri pematang sawah sampai pada TK 33.28.06.2012-06.2014-010 dengan koordinat $7^{\circ} 0' 47.741''$ LS dan $109^{\circ} 6' 24.671''$ BT yang terletak pada sudut tanah sawah warga;

12. lalu dilanjutkan mengarah ke timur menyusuri pematang sawah sampai pada TK 33.28.06.2012-06.2014-011 dengan koordinat $7^{\circ} 0' 48.103''$ LS dan $109^{\circ} 6' 28.056''$ BT yang terletak pada as saluran air;
 13. lalu dilanjutkan mengarah ke timur laut menyusuri as saluran irigasi sampai pada TK 33.28.06.2012-06.2014-012 dengan koordinat $7^{\circ} 0' 45.678''$ LS dan $109^{\circ} 6' 29.206''$ BT yang terletak pada as saluran air;
 14. lalu dilanjutkan mengarah ke timur menyusuri tanah warga sampai pada TK 33.28.06.2012-06.2014-013 dengan koordinat $7^{\circ} 0' 47.217''$ LS dan $109^{\circ} 6' 34.164''$ BT yang terletak pada as saluran air;
 15. lalu dilanjutkan mengarah ke utara menyusuri as saluran air sampai pada TK 33.28.06.2012-06.2014-014 dengan koordinat $7^{\circ} 0' 35.566''$ LS dan $109^{\circ} 6' 38.048''$ BT yang terletak pada as saluran air;
 16. lalu dilanjutkan mengarah ke timur menyusuri pematang sawah sampai pada TK 33.28.06.2012-06.2014-015 dengan koordinat $7^{\circ} 0' 36.592''$ LS dan $109^{\circ} 6' 48.703''$ BT yang terletak pada as sungai/kali Pinang;
 17. lalu dilanjutkan mengarah ke selatan menyusuri as sungai/kali Pinang sampai pada TK 33.28.06.2012-06.2014-016 dengan koordinat $7^{\circ} 0' 48.930''$ LS dan $109^{\circ} 6' 51.051''$ BT yang terletak pada as jalan antar Desa Kambangan - Desa Tegalandong;
 18. lalu dilanjutkan mengarah ke barat daya menyusuri as sungai/kali Pinang sampai pada TK 33.28.06.2012-06.2014-017 dengan koordinat $7^{\circ} 0' 50.534''$ LS dan $109^{\circ} 6' 48.655''$ BT yang terletak pada as sungai/kali Pinang;
 19. lalu dilanjutkan mengarah ke timur menyusuri sisi utara tanah SMP Negeri 2 Lebaksiu sampai pada TK 33.28.06.2012-06.2014-018 dengan koordinat $7^{\circ} 0' 51.135''$ LS dan $109^{\circ} 6' 52.542''$ BT yang terletak pada as jalan antar Desa Kambangan - Desa Tegalandong;
 20. lalu dilanjutkan mengarah ke selatan menyusuri as jalan antar Desa Kambangan - Desa Tegalandong sampai pada TK 33.28.06.2012-06.2014-019 dengan koordinat $7^{\circ} 0' 53.992''$ LS dan $109^{\circ} 6' 52.518''$ BT yang terletak pada as jalan antar Desa Kambangan - Desa Tegalandong;
 21. lalu dilanjutkan mengarah ke timur menyusuri pematang sawah sampai pada TK 33.28.06.2012-06.2014-020 dengan koordinat $7^{\circ} 0' 54.535''$ LS dan $109^{\circ} 6' 56.335''$ BT yang terletak pada sudut tanah sawah warga;
 22. lalu dilanjutkan mengarah ke selatan menyusuri pematang sawah sampai pada TK 33.28.06.2012-06.2014-021 dengan koordinat $7^{\circ} 0' 58.536''$ LS dan $109^{\circ} 6' 56.863''$ BT yang terletak pada sudut tanah sawah warga;
 23. lalu dilanjutkan mengarah ke timur menyusuri pematang sawah sampai pada TK 33.28.06.2012-06.2014-022 dengan koordinat $7^{\circ} 0' 58.541''$ LS dan $109^{\circ} 6' 58.933''$ BT yang terletak pada as saluran irigasi;
 24. lalu dilanjutkan mengarah ke selatan menyusuri as saluran irigasi sampai pada TK 33.28.06.2012-06.2014-023 dengan koordinat $7^{\circ} 0' 59.496''$ LS dan $109^{\circ} 6' 58.931''$ BT yang terletak pada as saluran irigasi; dan
 25. lalu dilanjutkan mengarah ke timur menyusuri pematang sawah sampai pada TK 33.28.06.2011-06.2012-06.2014-000 dengan koordinat $7^{\circ} 0' 59.693''$ LS dan $109^{\circ} 7' 10.021''$ BT yang terletak pada simpul batas antara Desa Jatimulya dengan Desa Kambangan dan Desa Tegalandong.
- d. Batas Desa Tegalandong dengan Desa Slarangkidul sebagai berikut:

1. dimulai dari TK 33.28.06.2013-06.2014-06.2015-000 dengan koordinat $7^{\circ} 0' 17.180''$ LS dan $109^{\circ} 6' 4.401''$ BT yang merupakan simpul batas antara Desa Slarangkidul dengan Desa Tegalandong dan Desa Dukuhdamu;
 2. lalu dilanjutkan mengarah ke selatan menyusuri as sungai/kali Bladong sampai pada TK 33.28.06.2013-06.2014-001 dengan koordinat $7^{\circ} 0' 23.815''$ LS dan $109^{\circ} 6' 6.209''$ BT yang terletak pada as jembatan sungai/kali Bladong; dan
 3. lalu dilanjutkan mengarah ke selatan menyusuri as sungai/kali Bladong sampai pada TK 33.28.06.2012-06.2013-06.2014-000 dengan koordinat $7^{\circ} 0' 28.919''$ LS dan $109^{\circ} 6' 7.009''$ BT yang terletak pada simpul batas antara Desa Kambangan dengan Desa Tegalandong dan Desa Slarangkidul.
- e. Batas Desa Tegalandong dengan Desa Dukuhdamu sebagai berikut:
1. dimulai dari TK 33.28.06.2013-06.2014-06.2015-000 dengan koordinat $7^{\circ} 0' 17.180''$ LS dan $109^{\circ} 6' 4.401''$ BT yang merupakan simpul batas antara Desa Slarangkidul dengan Desa Tegalandong dan Desa Dukuhdamu;
 2. lalu dilanjutkan mengarah ke timur laut menyusuri as sungai/kali Bladong sampai pada TK 33.28.06.2014-06.2015-001 dengan koordinat $7^{\circ} 0' 8.370''$ LS dan $109^{\circ} 6' 9.239''$ BT yang terletak pada as sungai/kali Bladong;
 3. lalu dilanjutkan mengarah ke timur menyusuri pematang sawah sampai pada TK 33.28.06.2014-06.2015-002 dengan koordinat $7^{\circ} 0' 8.773''$ LS dan $109^{\circ} 6' 17.005''$ BT yang terletak pada sudut tanah sawah warga;
 4. lalu dilanjutkan mengarah ke barat laut menyusuri saluran irigasi sampai pada TK 33.28.06.2014-06.2015-003 dengan koordinat $7^{\circ} 0' 8.091''$ LS dan $109^{\circ} 6' 15.816''$ BT yang terletak pada sudut tanah sawah warga;
 5. lalu dilanjutkan mengarah ke utara menyusuri pematang sawah sampai pada TK 33.28.06.2014-06.2015-004 dengan koordinat $6^{\circ} 59' 58.416''$ LS dan $109^{\circ} 6' 18.955''$ BT yang terletak pada sudut tanah sawah warga;
 6. lalu dilanjutkan mengarah ke timur menyusuri pematang sawah sampai pada TK 33.28.06.2014-06.2015-005 dengan koordinat $6^{\circ} 59' 58.837''$ LS dan $109^{\circ} 6' 20.824''$ BT yang terletak pada sudut tanah sawah warga;
 7. lalu dilanjutkan mengarah ke utara menyusuri pematang sawah sampai pada TK 33.28.06.2014-06.2015-006 dengan koordinat $6^{\circ} 59' 45.844''$ LS dan $109^{\circ} 6' 24.250''$ BT yang terletak pada sudut tanah sawah warga;
 8. lalu dilanjutkan mengarah ke timur menyusuri pematang sawah sampai pada TK 33.28.06.2014-06.2015-007 dengan koordinat $6^{\circ} 59' 46.063''$ LS dan $109^{\circ} 6' 34.238''$ BT yang terletak pada as sungai/kali Pinang; dan
 9. lalu dilanjutkan mengarah ke utara menyusuri as sungai/kali Pinang sampai pada TK 33.28.06.2014-06.2015-10.2001-000 dengan koordinat $6^{\circ} 59' 39.942''$ LS dan $109^{\circ} 6' 34.275''$ BT yang terletak pada simpul batas antara Desa Kalisapu Kecamatan Slawi, Desa Tegalandong, dan Desa Dukuhdamu.
- f. Batas Desa Tegalandong dengan Desa Kalisapu Kecamatan Slawi sebagai berikut:
1. dimulai dari TK 33.28.06.2014-06.2.15-10.2001-000 dengan koordinat $6^{\circ} 59' 39.942''$ LS dan $109^{\circ} 6' 34.275''$ BT yang merupakan simpul batas

- antara Desa Tegalandong, Desa Dukuhdamu, Desa kalisapu Kecamatan Slawi;
2. lalu dari TK 33.28.06.2014-10.2001-18.2005-000 dengan koordinat $6^{\circ} 59' 40.816''$ LS dan $109^{\circ} 6' 38.918''$ BT yang merupakan simpul batas antara Desa Tegalandong, Desa Kalisapu Kecamatan Slawi, dan enclave Desa Kabunan Kecamatan Dukuhwaru;
 3. lalu dilanjutkan mengarah ke tenggara menyusuri pematang sawah sampai pada TK 33.28.06.2014-10.2001-001 dengan koordinat $6^{\circ} 59' 40.996''$ LS dan $109^{\circ} 6' 38.893''$ BT yang terletak pada pematang sawah;
 4. lalu dilanjutkan mengarah ke timur laut menyusuri pematang sawah sampai pada TK 33.28.06.2014-10.2001-18.2005-001 dengan koordinat $6^{\circ} 59' 41.921''$ LS dan $109^{\circ} 6' 44.845''$ BT yang terletak pada simpul batas antara Desa Tegalandong, Desa Kalisapu Kecamatan Slawi, dan Desa Kabunan Kecamatan Dukuhwaru;
 5. lalu dilanjutkan mengarah ke tenggara menyusuri pematang sawah sampai pada TK 33.28.06.2014-10.2001-002 dengan koordinat $6^{\circ} 59' 43.695''$ LS dan $109^{\circ} 6' 53.524''$ BT yang terletak pada dinding embung Desa Kalisapu;
 6. lalu dilanjutkan mengarah ke tenggara menyusuri dinding embung Desa Kalisapu sampai pada TK 33.28.06.2014-10.2001-003 dengan koordinat $6^{\circ} 59' 44.413''$ LS dan $109^{\circ} 6' 53.631''$ BT yang terletak pada dinding embung Desa Kalisapu;
 7. lalu dilanjutkan mengarah ke timur laut melalui dinding embung Desa Kalisapu, jalan raya Dukuhwringin - Lebakgowah, dan tanah warga sampai pada TK 33.28.06.2014-10.2001-004 dengan koordinat $6^{\circ} 59' 44.218''$ LS dan $109^{\circ} 6' 57.405''$ BT yang terletak pada tengah (as) sungai/kali Sibegal;
 8. lalu dilanjutkan mengarah ke selatan menyusuri tengah (as) sungai Sibegal sampai pada TK 33.28.06.2014-10.2001-005 dengan koordinat $6^{\circ} 59' 48.343''$ LS dan $109^{\circ} 6' 56.610''$ BT yang terletak pada tengah (as) sungai/kali Sibegal;
 9. lalu dilanjutkan mengarah ke tenggara menyusuri pematang sawah sampai pada TK 33.28.06.2014-10.2001-006 dengan koordinat $6^{\circ} 59' 49.257''$ LS dan $109^{\circ} 7' 5.455''$ BT yang terletak pada pematang sawah;
 10. lalu dilanjutkan mengarah ke selatan menyusuri pematang sawah sampai pada TK 33.28.06.2014-10.2001-007 dengan koordinat $6^{\circ} 59' 50.000''$ LS dan $109^{\circ} 7' 5.447''$ BT yang terletak pada pematang sawah;
 11. lalu dilanjutkan mengarah ke tenggara menyusuri pematang sawah sampai pada TK 33.28.06.2014-10.2001-008 dengan koordinat $6^{\circ} 59' 50.368''$ LS dan $109^{\circ} 7' 8.719''$ BT yang terletak pada pematang sawah;
 12. lalu dilanjutkan mengarah ke utara menyusuri pematang sawah sampai pada TK 33.28.06.2014-10.2001-009 dengan koordinat $6^{\circ} 59' 50.069''$ LS dan $109^{\circ} 7' 8.736''$ BT yang terletak pada pematang sawah;
 13. lalu dilanjutkan mengarah ke tenggara menyusuri pematang sawah sampai pada TK 33.28.06.2014-10.2001-010 dengan koordinat $6^{\circ} 59' 51.311''$ LS dan $109^{\circ} 7' 16.296''$ BT yang terletak pada tengah (as) sungai/kali Sibegal;
 14. lalu dilanjutkan mengarah ke selatan menyusuri pematang sawah sampai pada TK 33.28.06.2014-10.2001-011 dengan koordinat $6^{\circ} 59'$

- 51.907" LS dan 109° 7' 16.199" BT yang terletak pada tengah (as) sungai/kali Sibegal;
15. lalu dilanjutkan mengarah ke tenggara menyusuri pematang sawah sampai pada TK 33.28.06.2014-10.2001-012 dengan koordinat 6° 59' 53.103" LS dan 109° 7' 23.564" BT yang terletak pada tengah (as) jalan Desa Kalisapu Kecamatan Slawi - Desa Kambangan;
 16. lalu dilanjutkan mengarah ke selatan menyusuri tengah (as) jalan Desa Kalisapu Kecamatan Slawi - Desa Kambangan sampai pada TK 33.28.06.2014-10.2001-013 dengan koordinat 6° 59' 53.359" LS dan 109° 7' 23.559" BT yang terletak pada tengah (as) jalan Desa Kalisapu Kecamatan Slawi - Desa Kambangan;
 17. lalu dilanjutkan mengarah ke tenggara melalui tanah warga sampai pada TK 33.28.06.2014-10.2001-014 dengan koordinat 6° 59' 54.098" LS dan 109° 7' 26.203" BT yang terletak pada sudut tanah warga;
 18. lalu dilanjutkan mengarah ke selatan melalui tanah warga sampai pada TK 33.28.06.2014-10.2001-015 dengan koordinat 6° 59' 54.221" LS dan 109° 7' 26.198" BT yang terletak pada sudut tanah warga;
 19. lalu dilanjutkan mengarah ke timur laut menyusuri tengah (as) saluran air sampai pada TK 33.28.06.2014-10.2001-016 dengan koordinat 6° 59' 53.851" LS dan 109° 7' 27.472" BT yang terletak pada tengah (as) saluran air;
 20. lalu dilanjutkan mengarah ke barat daya melalui tanah warga sampai pada TK 33.28.06.2014-10.2001-017 dengan koordinat 6° 59' 54.578" LS dan 109° 7' 27.249" BT yang terletak pada sudut tanah warga;
 21. lalu dilanjutkan mengarah ke tenggara melalui tanah warga sampai pada TK 33.28.06.2014-10.2001-018 dengan koordinat 6° 59' 54.762" LS dan 109° 7' 27.847" BT yang terletak pada sudut tanah warga;
 22. lalu dilanjutkan mengarah ke tenggara melalui tanah warga sampai pada TK 33.28.06.2014-10.2001-019 dengan koordinat 6° 59' 55.590" LS dan 109° 7' 27.914" BT yang terletak pada sudut tanah warga;
 23. lalu dilanjutkan mengarah ke timur laut melalui tanah warga sampai pada TK 33.28.06.2014-10.2001-020 dengan koordinat 6° 59' 55.572" LS dan 109° 7' 28.142" BT yang terletak pada sudut tanah warga;
 24. lalu dilanjutkan mengarah ke utara melalui tanah warga sampai pada TK 33.28.06.2014-10.2001-021 dengan koordinat 6° 59' 55.244" LS dan 109° 7' 28.116" BT yang terletak pada sudut tanah warga;
 25. lalu dilanjutkan mengarah ke timur laut melalui tanah warga sampai pada TK 33.28.06.2014-10.2001-022 dengan koordinat 6° 59' 53.985" LS dan 109° 7' 29.261" BT yang terletak pada sudut tanah warga; dan
 26. lalu dilanjutkan mengarah ke tenggara melalui tanah warga sampai pada TK 33.28.06.2014-10.2001-10.2002-000 dengan koordinat 6° 59' 54.385" LS dan 109° 7' 30.215" BT yang terletak pada simpul batas antara Desa Tegalandong dengan Desa Kalisapu dan Desa Dukuhwringin Kecamatan Slawi.
- g. Batas Desa Tegalandong dengan Desa Kabunan Kecamatan Dukuhwaru sebagai berikut:
1. dimulai dari TK 33.28.06.2014-10.2001-18.2005-000 dengan koordinat 6° 59' 40.816" S dan 109° 6' 38.918" BT yang merupakan simpul batas antara Desa Kalisapu Kecamatan Slawi, enclave Desa Kabunan Kecamatan Dukuhwaru, dan Desa Tegalandong; dan

2. lalu dilanjutkan mengarah ke timur menyusuri pematang sawah sampai pada TK 33.28.06.2014-10.2001-18.2005-001 dengan koordinat $6^{\circ} 59' 41.921''$ S dan $109^{\circ} 6' 44.845''$ BT yang terletak pada simpul batas antara Desa Kalisapu Kecamatan Slawi, Desa Tegalandong, dan enclave Desa Kabunan Kecamatan Dukuhwaru.

Bagian Kelima Belas
Batas Desa Dukuhdamu

Pasal 33

Batas Desa Dukuhdamu sebagaimana dimaksud dalam Pasal 4 huruf o sebagai berikut:

- a. sebelah utara, berbatasan dengan Desa Gumayun Kecamatan Dukuhwaru;
- b. sebelah timur, berbatasan dengan Desa Kalisapu Kecamatan Slawi, Desa Kabunan Kecamatan Dukuhwaru, dan Desa Tegalandong;
- c. sebelah selatan, berbatasan dengan Desa Slarangkidul; dan
- d. sebelah barat, berbatasan dengan Desa Slaranglor Kecamatan Dukuhwaru.

Pasal 34

Batas Desa Dukuhdamu sebagaimana dimaksud dalam Pasal 33 ditetapkan dengan koordinat Batas Desa sebagai berikut:

- a. Batas Desa Dukuhdamu dengan Desa Kalisapu Kecamatan Slawi sebagai berikut:
 1. dimulai dari TK 33.28.06.2015-10.2011-18.2004-000 dengan koordinat $6^{\circ} 59' 19.127''$ LS dan $109^{\circ} 6' 32.165''$ BT yang merupakan simpul batas antara Desa Dukuhdamu, Desa Kalisapu Kecamatan Slawi, dan enclave Desa Kabunan Kecamatan Dukuhwaru;
 2. lalu dilanjutkan mengarah ke selatan menyusuri tengah (as) sungai/kali pinang sampai pada TK 33.28.06.2015-10.2001-18.2005-000 dengan koordinat $6^{\circ} 59' 22.989''$ LS dan $109^{\circ} 6' 31.511''$ BT yang terletak pada simpul batas antara Desa Dukuhdamu, enclave Desa Kabunan Kecamatan Dukuhwaru, dan Desa Kalisapu Kecamatan Slawi;
 3. lalu dilanjutkan mengarah ke selatan menyusuri tengah (as) sungai/kali pinang sampai pada TK 33.28.06.2015-10.2011-18.2005-001 dengan koordinat $6^{\circ} 59' 27.455''$ LS dan $109^{\circ} 6' 32.185''$ BT yang terletak pada simpul batas antara Desa Kalisapu Kecamatan Slawi, Desa Dukuhdamu, dan enclave Desa Kabunan Kecamatan Dukuhwaru; dan
 4. lalu dilanjutkan mengarah ke utara menyusuri as sungai/kali Pinang sampai pada TK 33.28.06.2014-06.2015-10.2001-000 dengan koordinat $6^{\circ} 59' 39.942''$ LS dan $109^{\circ} 6' 34.275''$ BT yang terletak pada simpul batas antara Desa Kalisapu Kecamatan Slawi, Desa Tegalandong, dan Desa Dukuhdamu.
- b. Batas Desa Dukuhdamu dengan Desa Tegalandong sebagai berikut:
 1. dimulai dari TK 33.28.06.2013-06.2014-06.2015-000 dengan koordinat $7^{\circ} 0' 17.180''$ LS dan $109^{\circ} 6' 4.401''$ BT yang merupakan simpul batas antara Desa Slarangkidul dengan Desa Tegalandong dan Desa Dukuhdamu;
 2. lalu dilanjutkan mengarah ke timur laut menyusuri as sungai/kali Bladong sampai pada TK 33.28.06.2014-06.2015-001 dengan koordinat

- 7° 0' 8.370" LS dan 109° 6' 9.239" BT yang terletak pada as sungai/kali Bladong;
3. lalu dilanjutkan mengarah ke timur menyusuri pematang sawah sampai pada TK 33.28.06.2014-06.2015-002 dengan koordinat 7° 0' 8.773" LS dan 109° 6' 17.005" BT yang terletak pada sudut tanah sawah warga;
 4. lalu dilanjutkan mengarah ke barat laut menyusuri saluran irigasi sampai pada TK 33.28.06.2014-06.2015-003 dengan koordinat 7° 0' 8.091" LS dan 109° 6' 15.816" BT yang terletak pada sudut tanah sawah warga;
 5. lalu dilanjutkan mengarah ke utara menyusuri pematang sawah sampai pada TK 33.28.06.2014-06.2015-004 dengan koordinat 6° 59' 58.416" LS dan 109° 6' 18.955" BT yang terletak pada sudut tanah sawah warga;
 6. lalu dilanjutkan mengarah ke timur menyusuri pematang sawah sampai pada TK 33.28.06.2014-06.2015-005 dengan koordinat 6° 59' 58.837" LS dan 109° 6' 20.824" BT yang terletak pada sudut tanah sawah warga;
 7. lalu dilanjutkan mengarah ke utara menyusuri pematang sawah sampai pada TK 33.28.06.2014-06.2015-006 dengan koordinat 6° 59' 45.844" LS dan 109° 6' 24.250" BT yang terletak pada sudut tanah sawah warga;
 8. lalu dilanjutkan mengarah ke timur menyusuri pematang sawah sampai pada TK 33.28.06.2014-06.2015-007 dengan koordinat 6° 59' 46.063" LS dan 109° 6' 34.238" BT yang terletak pada as sungai/kali Pinang; dan
 9. lalu dilanjutkan mengarah ke utara menyusuri as sungai/kali Pinang sampai pada TK 33.28.06.2014-06.2015-10.2001-000 dengan koordinat 6° 59' 39.942" LS dan 109° 6' 34.275" BT yang terletak pada simpul batas antara Desa Kalisapu Kecamatan Slawi, Desa Tegalandong, dan Desa Dukuhdamu.
- c. Batas Desa Dukuhdamu dengan Desa Slarangkidul sebagai berikut:
1. dimulai dari TK 33.28.06.2013-06.2015-18.2001-000 dengan koordinat 7° 0' 1.366" LS dan 109° 5' 45.635" BT yang merupakan simpul batas antara Desa Slarangkidul dengan Desa Dukuhdamu dan Desa Slaranglor Kecamatan Dukuhwaru;
 2. lalu dilanjutkan mengarah ke selatan menyusuri as saluran irigasi sampai pada TK 33.28.06.2013-06.2015-001 dengan koordinat 7° 0' 9.421" LS dan 109° 5' 47.795" BT yang terletak pada as jalan antar Desa Slarangkidul - Desa Dukuhdamu;
 3. lalu dilanjutkan mengarah ke selatan menyusuri as saluran irigasi sampai pada TK 33.28.06.2013-06.2015-002 dengan koordinat 7° 0' 11.642" LS dan 109° 5' 47.854" BT yang terletak pada sudut tanah sawah warga;
 4. lalu dilanjutkan mengarah ke timur menyusuri pematang sawah sampai pada TK 33.28.06.2013-06.2015-003 dengan koordinat 7° 0' 11.705" LS dan 109° 5' 52.583" BT yang terletak pada sudut tanah sawah warga;
 5. lalu dilanjutkan mengarah ke utara menyusuri pematang sawah sampai pada TK 33.28.06.2013-06.2015-004 dengan koordinat 7° 0' 8.618" LS dan 109° 5' 52.396" BT yang terletak pada sudut tanah sawah warga;
 6. lalu dilanjutkan mengarah ke timur menyusuri pematang sawah sampai pada TK 33.28.06.2013-06.2015-005 dengan koordinat 7° 0' 8.756" LS dan 109° 5' 55.718" BT yang terletak pada as jalan antar Desa Slarangkidul - Desa Dukuhdamu;

7. lalu dilanjutkan mengarah ke selatan menyusuri as jalan antar Desa Slarangkidul - Desa Dukuhdamu sampai pada TK 33.28.06.2013-06.2015-006 dengan koordinat $7^{\circ} 0' 15.803''$ LS dan $109^{\circ} 5' 55.912''$ BT yang terletak pada as jalan antar Desa Slarangkidul - Desa Dukuhdamu; dan
 8. lalu dilanjutkan mengarah ke timur menyusuri pematang sawah sampai pada TK 33.28.06.2013-06.2014-06.2015-000 dengan koordinat $7^{\circ} 0' 17.180''$ LS dan $109^{\circ} 6' 4.401''$ BT yang terletak pada simpul batas antara Desa Slarangkidul dengan Desa Tegalandong dan Desa Dukuhdamu.
- d. Batas Desa Dukuhdamu dengan Desa Slaranglor Kecamatan Dukuhwaru sebagai berikut:
1. dimulai dari TK 33.28.06.2013-06.2015-18.2001-000 dengan koordinat $7^{\circ} 0' 1.366''$ LS dan $109^{\circ} 5' 45.635''$ BT yang merupakan simpul batas antara Desa Slarangkidul dengan Desa Dukuhdamu dan Desa Slaranglor Kecamatan Dukuhwaru;
 2. lalu dilanjutkan mengarah ke utara menyusuri as saluran irigasi sampai pada TK 33.28.06.2015-18.2001-001 dengan koordinat $6^{\circ} 59' 50.215''$ LS dan $109^{\circ} 5' 45.632''$ BT yang terletak pada as saluran irigasi;
 3. lalu dilanjutkan mengarah ke barat laut menyusuri as saluran irigasi sampai pada TK 33.28.06.2015-18.2001-002 dengan koordinat $6^{\circ} 59' 33.459''$ LS dan $109^{\circ} 5' 35.830''$ BT yang terletak pada as sungai/kali Wuluh; dan
 4. lalu dilanjutkan mengarah ke utara menyusuri as sungai/kali Wuluh sampai pada TK 33.28.06.2015-18.2001-18.2004-000 dengan koordinat $6^{\circ} 59' 26.627''$ LS dan $109^{\circ} 5' 36.385''$ BT yang terletak pada simpul batas antara Desa Dukuhdamu dengan Desa Slaranglor dan Desa Gumayun Kecamatan Dukuhwaru.
- e. Batas Desa Dukuhdamu dengan Desa Kabunan Kecamatan Dukuhwaru sebagai berikut:
1. dimulai dari TK 33.28.06.2015-10.2001-18.2005-000 dengan koordinat $6^{\circ} 59' 22.989''$ S dan $109^{\circ} 6' 31.511''$ BT yang merupakan simpul batas antara Desa Kalisapu Kecamatan Slawi, enclave Desa Kabunan Kecamatan Dukuhwaru, dan Desa Dukuhdamu; dan
 2. lalu dilanjutkan mengarah ke timur menyusuri pematang sawah sampai pada TK 33.28.06.2015-10.2011-18.2005-001 dengan koordinat $6^{\circ} 59' 27.455''$ S dan $109^{\circ} 6' 32.185''$ BT yang terletak pada simpul batas antara Desa Kalisapu Kecamatan Slawi, Desa Dukuhdamu, dan enclave Desa Kabunan Kecamatan Dukuhwaru.
- f. Batas Desa Dukuhdamu dengan Desa Gumayun Kecamatan Dukuhwaru sebagai berikut:
1. dimulai dari TK 33.28.06.2015-18.2001-18.2004-000 dengan koordinat $6^{\circ} 59' 18.676''$ LS dan $109^{\circ} 6' 28.755''$ BT yang merupakan simpul batas antara Desa Dukuhdamu dengan Desa Slaranglor dan Desa Gumayun Kecamatan Dukuhwaru;
 2. lalu dilanjutkan mengarah ke timur menyusuri as jalan antar Desa Dukuhdamu – Desa Slaranglor Kecamatan Dukuhwaru sampai pada TK 33.28.06.2015-18.2004-001 dengan koordinat $6^{\circ} 59' 19.127''$ LS dan $109^{\circ} 6' 32.165''$ BT yang terletak pada as jembatan sungai/kali Bladong;

3. lalu dilanjutkan mengarah ke utara menyusuri as sungai/kali Bladong sampai pada TK 33.28.06.2015-18.2004-002 dengan koordinat 6° 59' 23.189" LS dan yang terletak pada as sungai/kali Bladong;
4. lalu dilanjutkan mengarah ke timur menyusuri pematang sawah sampai pada TK 33.28.06.2015-18.2004-003 dengan koordinat 6° 59' 23.958" LS dan 109° 6' 3.912" BT yang terletak pada sudut tanah sawah warga;
5. lalu dilanjutkan mengarah ke selatan menyusuri pematang sawah sampai pada TK 33.28.06.2015-18.2004-004 dengan koordinat 6° 59' 27.172" LS dan 109° 6' 3.506" BT yang terletak pada as jalan antar Desa Dukuhdamu – Desa Slaranglor Kecamatan Dukuhwaru;
6. lalu dilanjutkan mengarah ke timur menyusuri as jalan antar Desa Dukuhdamu – Desa Slaranglor Kecamatan Dukuhwaru sampai pada TK 33.28.06.2015-18.2004-005 dengan koordinat 6° 59' 27.498" LS dan 109° 6' 5.908" BT yang terletak pada as jalan antar Desa Dukuhdamu – Desa Slaranglor Kecamatan Dukuhwaru;
7. lalu dilanjutkan mengarah ke utara menyusuri as jalan antar Desa Dukuhdamu - Desa Slaranglor Kecamatan Dukuhwaru sampai pada TK 33.28.06.2015-18.2004-006 dengan koordinat 6° 59' 18.949" LS dan 109° 6' 7.763" BT yang terletak pada as jalan antar Desa Dukuhdamu – Desa Kalisapu Kecamatan Slawi;
8. lalu dilanjutkan mengarah ke timur menyusuri as jalan antar Desa Dukuhdamu – Desa Kalisapu Kecamatan Slawi sampai pada TK 33.28.06.2015-18.2004-007 dengan koordinat 6° 59' 22.345" LS dan 109° 6' 28.277" BT yang terletak pada as jalan antar Desa Dukuhdamu – Desa Kalisapu Kecamatan Slawi;
9. lalu dilanjutkan mengarah ke utara menyusuri as jalan lingkungan Desa sampai pada TK 33.28.06.2015-18.2004-008 dengan koordinat 6° 59' 18.676" LS dan 109° 6' 28.755" BT yang terletak pada as jalan lingkungan Desa; dan
10. lalu dilanjutkan mengarah ke timur menyusuri pematang sawah dan tanah warga sampai pada TK 33.28.06.2015-10.2001-18.2004-000 dengan koordinat 6° 59' 19.127" LS dan 109° 6' 32.165" BT yang terletak pada simpul batas antara Desa Kalisapu Kecamatan Slawi, Desa Dukuh Damu, dan Desa Gumayun Kecamatan Dukuhwaru.

Pasal 35

Ketentuan mengenai Peta Batas Desa dan daftar titik koordinat sebagaimana dimaksud dalam Pasal 5, Pasal 7, Pasal 9, Pasal 11, Pasal 13, Pasal 15, Pasal 17, Pasal 19, Pasal 21, Pasal 23, Pasal 25, Pasal 27, Pasal 29, Pasal 31, dan Pasal 33 tercantum dalam Lampiran I, Lampiran II, Lampiran III, Lampiran IV, Lampiran V, Lampiran VI, Lampiran VII, Lampiran VIII, Lampiran IX, Lampiran X, Lampiran XI, Lampiran XII, Lampiran XIII, Lampiran XIV, dan Lampiran XV yang merupakan bagian tidak terpisahkan dari Peraturan Bupati ini.

Pasal 36

Dalam hal Pemerintah Daerah dan/atau Pemerintah Desa membangun Pilar Batas Utama dan/atau Pilar Acuan Batas Utama, pembangunan dilaksanakan sesuai dengan ketentuan perundang-undangan.

Pasal 37

Peta Batas Desa sebagaimana dimaksud dalam Pasal 35 tidak mengubah, mengurangi, menambah atau menghapuskan luasan atau batas-batas kawasan tertentu, hak atas tanah, hak ulayat, dan hak adat yang ada pada masyarakat.

BAB III
KETENTUAN PENUTUP

Pasal 38

Peraturan Bupati ini mulai berlaku pada tanggal diundangkan.

Agar setiap orang mengetahuinya, memerintahkan pengundangan Peraturan Bupati ini dengan penempatannya dalam Berita Daerah Kabupaten Tegal.

Ditetapkan di Slawi
pada tanggal 15 Desember 2025



BUPATI TEGAL,
ISCHAK MAULANA ROHMAN

Diundangkan di Slawi
pada tanggal 15 Desember 2025

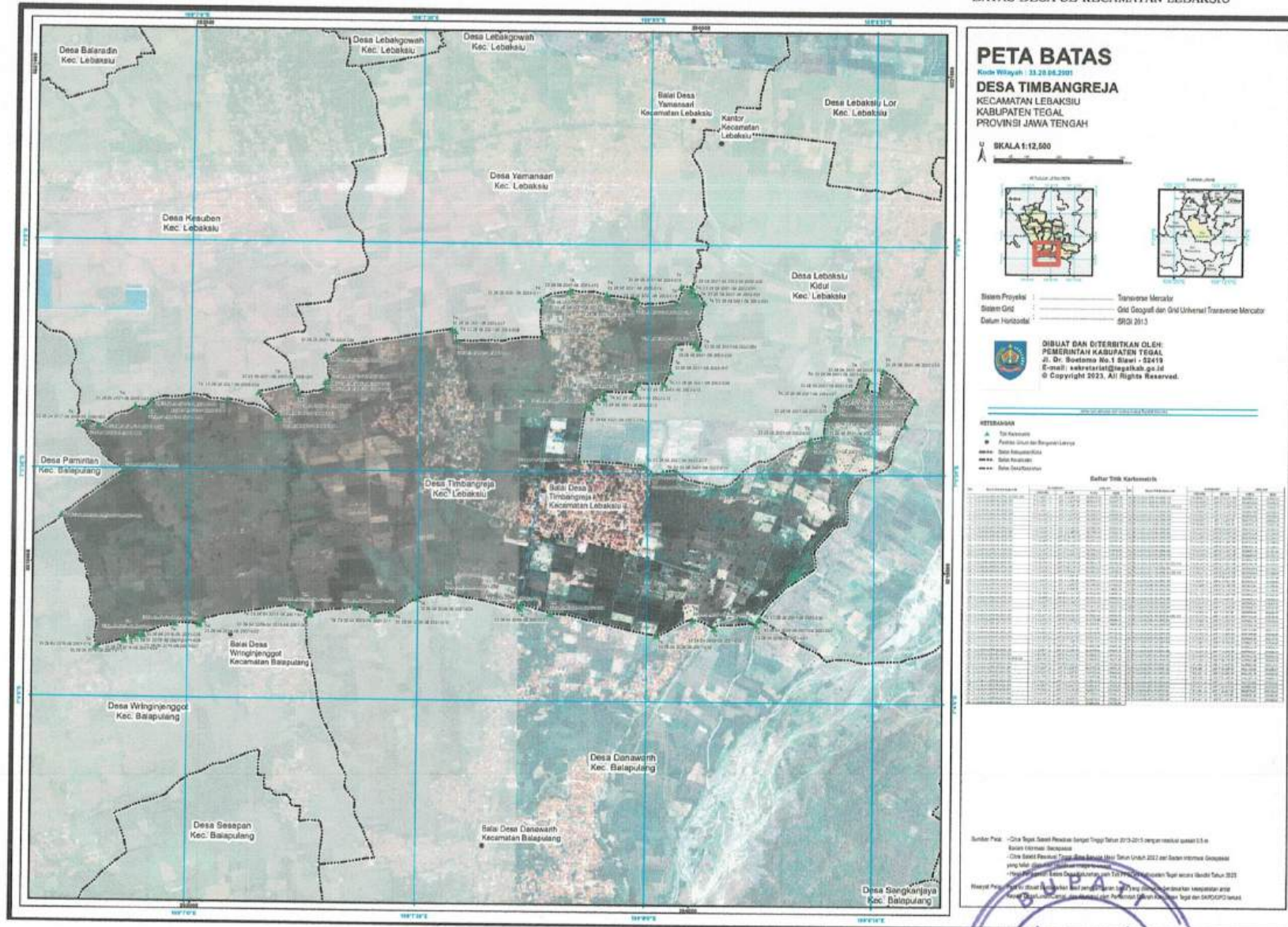

SEKRETARIS DAERAH
KABUPATEN TEGAL,
AMIR MAKMUD

BERITA DAERAH KABUPATEN TEGAL TAHUN 2025 NOMOR 62

LAMPIRAN I
 PERATURAN BUPATI TEGAL
 NOMOR 60 TAHUN 2025
 TENTANG
 BATAS DESA SE-KECAMATAN LEBAKSIU

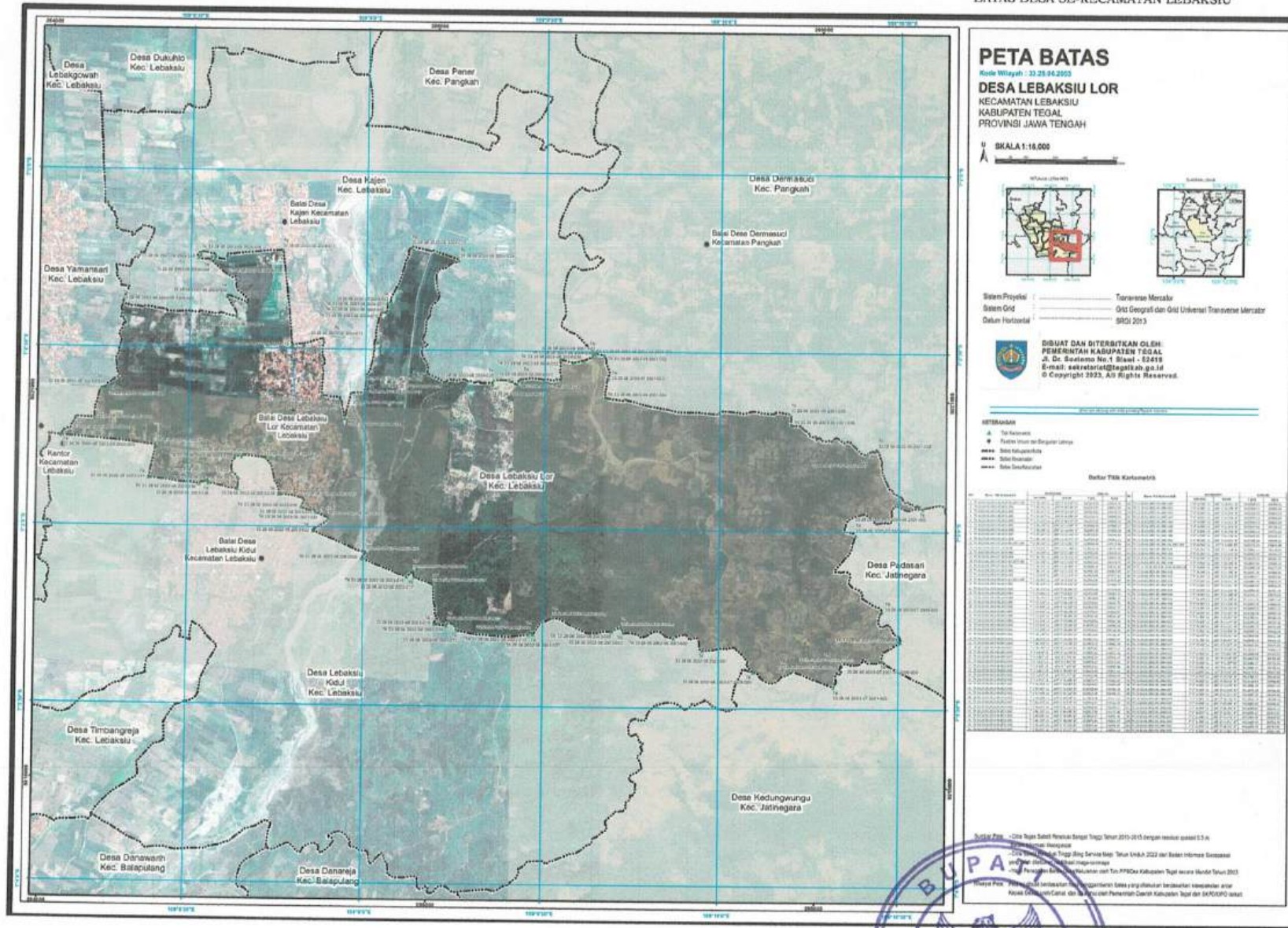

LAMPIRAN III
 PERATURAN BUPATI TEGAL
 NOMOR 60 TAHUN 2025
 TENTANG
 BATAS DESA SE-KECAMATAN LEBAKSIU



BUPATI TEGAL,
 ISCHAK MULLANA ROHMAN

LAMPIRAN IV
 PERATURAN BUPATI TEGAL
 NOMOR 60 TAHUN 2025
 TENTANG
 BATAS DESA SE-KECAMATAN LEBAKSIU

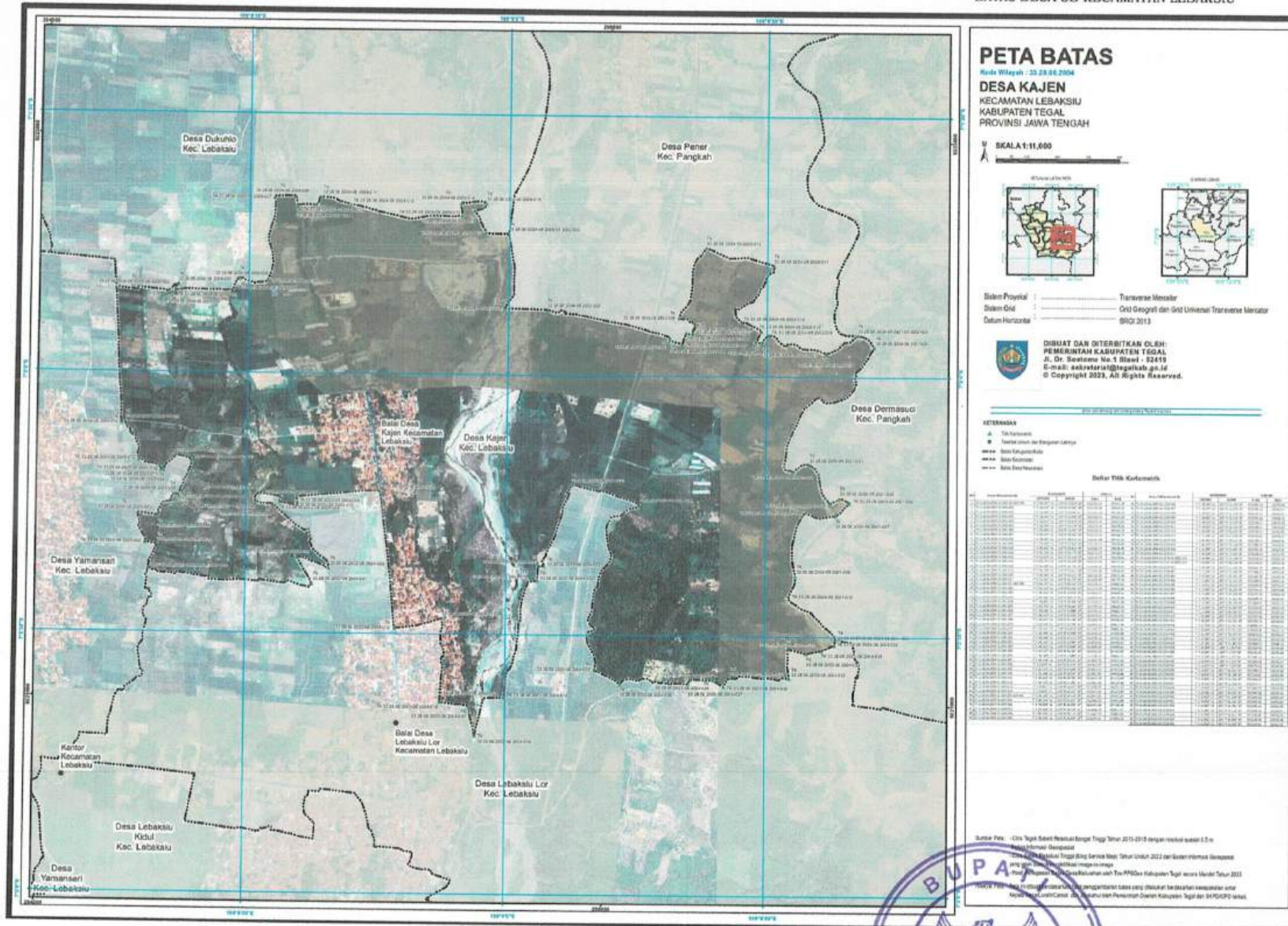

BUPATI TEGAL,
 ISCHAK MAULANA ROHMAN

LAMPIRAN V
 PERATURAN BUPATI TEGAL
 NOMOR 60 TAHUN 2025
 TENTANG
 BATAS DESA SE-KECAMATAN LEBAKSIU

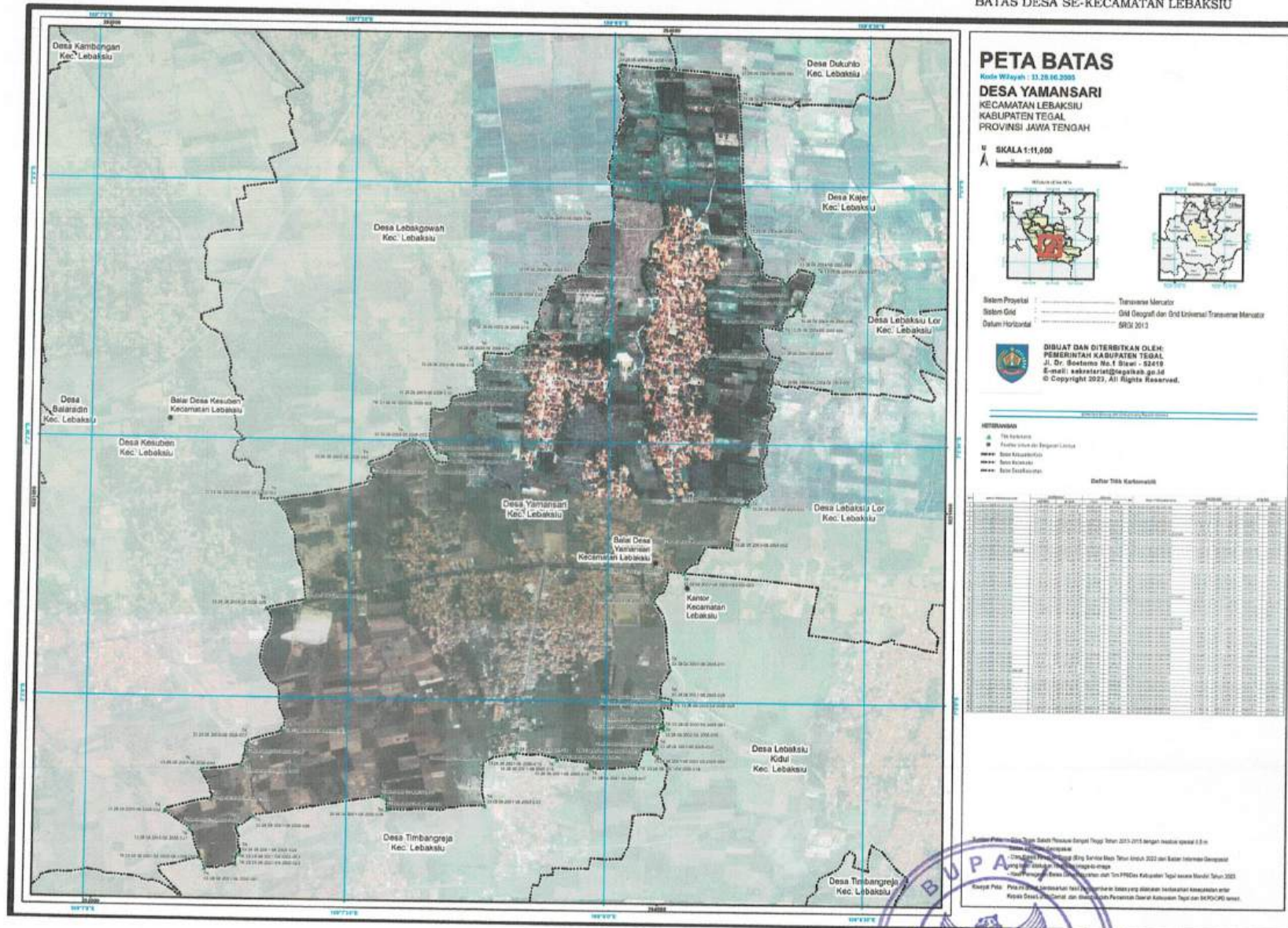

PETA BATAS
 Kode Wilayah: 33.28.60.2005
DESA YAMANSARI
 KECAMATAN LEBAKSIU
 KABUPATEN TEGAL
 PROVINSI JAWA TENGAH

SKALA 1:11.000

Sistem Proyeksi: Transverse Mercator
 Sistem Grid: Grid Geografis dan Grid Universal Transverse Mercator
 Datum Horizontal: SRG 2012

DIBUAT DAN DITERBITKAN OLEH:
 PEMERINTAH KABUPATEN TEGAL
 J. Dr. Soesanto No.1 Siliwangi - 52419
 E-mail: sekretariat@tegal.go.id
 © Copyright 2025, All Rights Reserved.

LEGENDA

- Titik Koordinat
- Perbatasan Desa dan Kelurahan
- Desa Yamansari
- Desa Lebaksiu
- Desa Lainnya

Daftar Titik Kartesius

No	X	Y
1	107 725 000	6 725 000
2	107 725 000	6 725 000
3	107 725 000	6 725 000
4	107 725 000	6 725 000
5	107 725 000	6 725 000
6	107 725 000	6 725 000
7	107 725 000	6 725 000
8	107 725 000	6 725 000
9	107 725 000	6 725 000
10	107 725 000	6 725 000
11	107 725 000	6 725 000
12	107 725 000	6 725 000
13	107 725 000	6 725 000
14	107 725 000	6 725 000
15	107 725 000	6 725 000
16	107 725 000	6 725 000
17	107 725 000	6 725 000
18	107 725 000	6 725 000
19	107 725 000	6 725 000
20	107 725 000	6 725 000
21	107 725 000	6 725 000
22	107 725 000	6 725 000
23	107 725 000	6 725 000
24	107 725 000	6 725 000
25	107 725 000	6 725 000
26	107 725 000	6 725 000
27	107 725 000	6 725 000
28	107 725 000	6 725 000
29	107 725 000	6 725 000
30	107 725 000	6 725 000
31	107 725 000	6 725 000
32	107 725 000	6 725 000
33	107 725 000	6 725 000
34	107 725 000	6 725 000
35	107 725 000	6 725 000
36	107 725 000	6 725 000
37	107 725 000	6 725 000
38	107 725 000	6 725 000
39	107 725 000	6 725 000
40	107 725 000	6 725 000
41	107 725 000	6 725 000
42	107 725 000	6 725 000
43	107 725 000	6 725 000
44	107 725 000	6 725 000
45	107 725 000	6 725 000
46	107 725 000	6 725 000
47	107 725 000	6 725 000
48	107 725 000	6 725 000
49	107 725 000	6 725 000
50	107 725 000	6 725 000
51	107 725 000	6 725 000
52	107 725 000	6 725 000
53	107 725 000	6 725 000
54	107 725 000	6 725 000
55	107 725 000	6 725 000
56	107 725 000	6 725 000
57	107 725 000	6 725 000
58	107 725 000	6 725 000
59	107 725 000	6 725 000
60	107 725 000	6 725 000
61	107 725 000	6 725 000
62	107 725 000	6 725 000
63	107 725 000	6 725 000
64	107 725 000	6 725 000
65	107 725 000	6 725 000
66	107 725 000	6 725 000
67	107 725 000	6 725 000
68	107 725 000	6 725 000
69	107 725 000	6 725 000
70	107 725 000	6 725 000
71	107 725 000	6 725 000
72	107 725 000	6 725 000
73	107 725 000	6 725 000
74	107 725 000	6 725 000
75	107 725 000	6 725 000
76	107 725 000	6 725 000
77	107 725 000	6 725 000
78	107 725 000	6 725 000
79	107 725 000	6 725 000
80	107 725 000	6 725 000
81	107 725 000	6 725 000
82	107 725 000	6 725 000
83	107 725 000	6 725 000
84	107 725 000	6 725 000
85	107 725 000	6 725 000
86	107 725 000	6 725 000
87	107 725 000	6 725 000
88	107 725 000	6 725 000
89	107 725 000	6 725 000
90	107 725 000	6 725 000
91	107 725 000	6 725 000
92	107 725 000	6 725 000
93	107 725 000	6 725 000
94	107 725 000	6 725 000
95	107 725 000	6 725 000
96	107 725 000	6 725 000
97	107 725 000	6 725 000
98	107 725 000	6 725 000
99	107 725 000	6 725 000
100	107 725 000	6 725 000

BUPATI TEGAL,
 ISCHAK MAULANA ROHMAN

LAMPIRAN VII
 PERATURAN BUPATI TEGAL
 NOMOR 60 TAHUN 2025
 TENTANG
 BATAS DESA SE-KECAMATAN LEBAKSIU

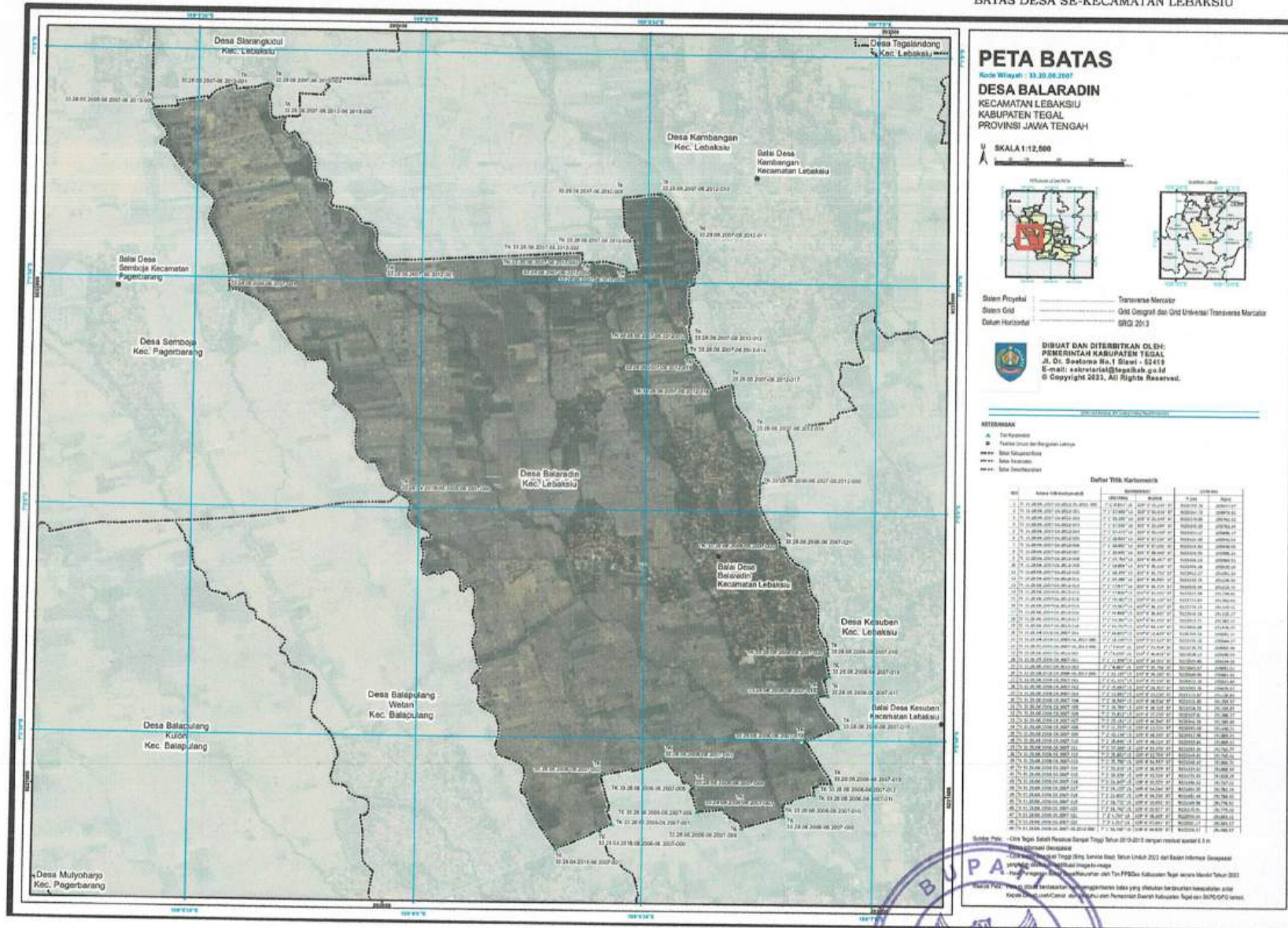

BUPATI TEGAL,
 ISCHAK MAULANA ROHMAN

LAMPIRAN VIII
 PERATURAN BUPATI TEGAL
 NOMOR 60 TAHUN 2025
 TENTANG
 BATAS DESA SE-KECAMATAN LEBAGSIU

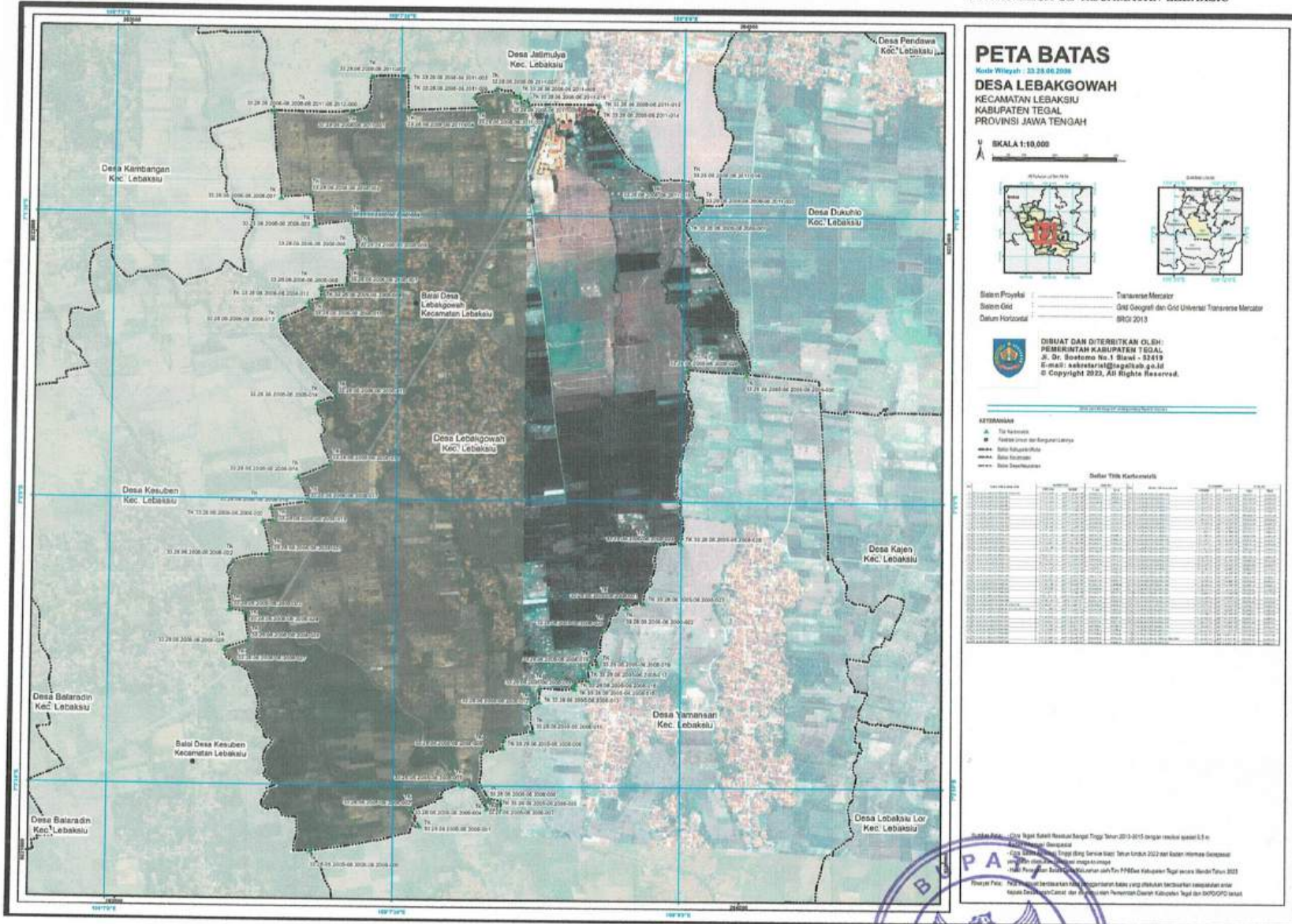

PETA BATAS

Kode Wilayah : 33.23.06.2008
DESA LEBAGOWAH
 KECAMATAN LEBAGSIU
 KABUPATEN TEGAL
 PROVINSI JAWA TENGAH

SKALA 1:10.000

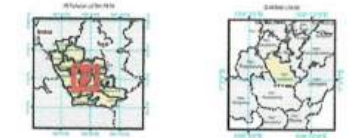

Sistem Proyeksi : Transverse Mercator
 Sistem Geod : Geod Geografis dan Geod Universal Transverse Mercator
 Datum Horizontal : BRG 2013

DIBUAT DAN DITERBITKAN OLEH:
 PEMERINTAH KABUPATEN TEGAL
 J. Dr. Soetomo No. 1 Blawit - 52619
 E-mail : sekretariat@kabupatertegal.go.id
 © Copyright 2023, All Rights Reserved.

KESTABILAN

● Titik Persegi
 ● Persegi panjang dan Bangun-bangun Lainnya
 ● Batas Kabupaten/Kota
 ● Batas Kecamatan
 ● Batas Desa/Kelurahan

Detail Titik Kartesius

Desa	Titik	X (m)	Y (m)
Desa Jalmulya	1	1000000.00	1000000.00
	2	1000000.00	1000000.00
	3	1000000.00	1000000.00
	4	1000000.00	1000000.00
Desa Pendawa	1	1000000.00	1000000.00
	2	1000000.00	1000000.00
	3	1000000.00	1000000.00
	4	1000000.00	1000000.00
Desa Dukuho	1	1000000.00	1000000.00
	2	1000000.00	1000000.00
	3	1000000.00	1000000.00
	4	1000000.00	1000000.00
Desa Kajen	1	1000000.00	1000000.00
	2	1000000.00	1000000.00
	3	1000000.00	1000000.00
	4	1000000.00	1000000.00
Desa Lebakgowah	1	1000000.00	1000000.00
	2	1000000.00	1000000.00
	3	1000000.00	1000000.00
	4	1000000.00	1000000.00
Desa Lebakgowah Lor	1	1000000.00	1000000.00
	2	1000000.00	1000000.00
	3	1000000.00	1000000.00
	4	1000000.00	1000000.00

BUPATI TEGAL,
 ISCHAK MAULANA ROHMAN

LAMPIRAN X
 PERATURAN BUPATI TEGAL
 NOMOR 60 TAHUN 2025
 TENTANG
 BATAS DESA SE-KECAMATAN LEBAKSIU

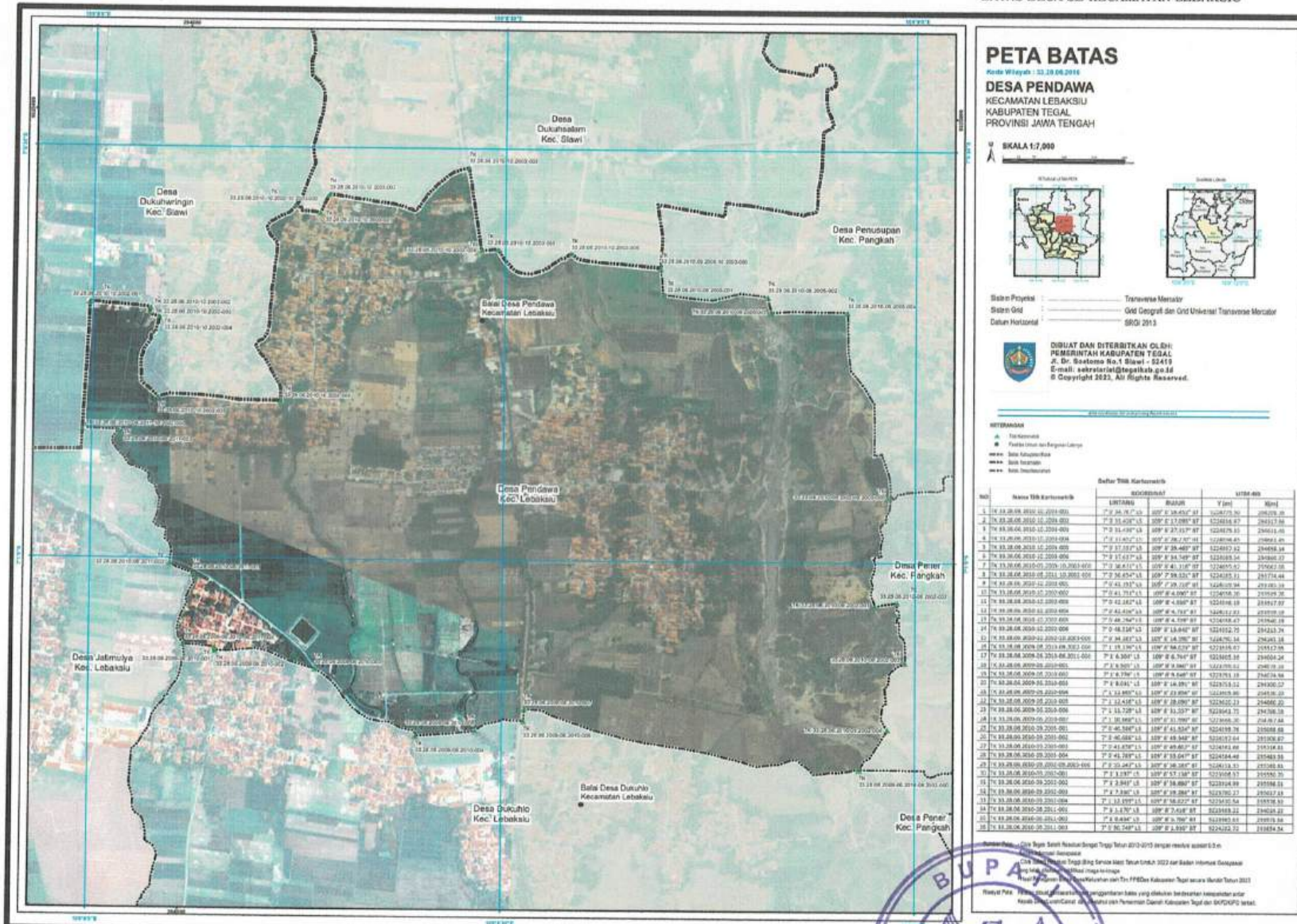

BUPATI TEGAL,
 ISCHAK MAULANA ROHMAN

LAMPIRAN XI
 PERATURAN BUPATI TEGAL
 NOMOR 60 TAHUN 2025
 TENTANG
 BATAS DESA SE-KECAMATAN LEBAKSIU

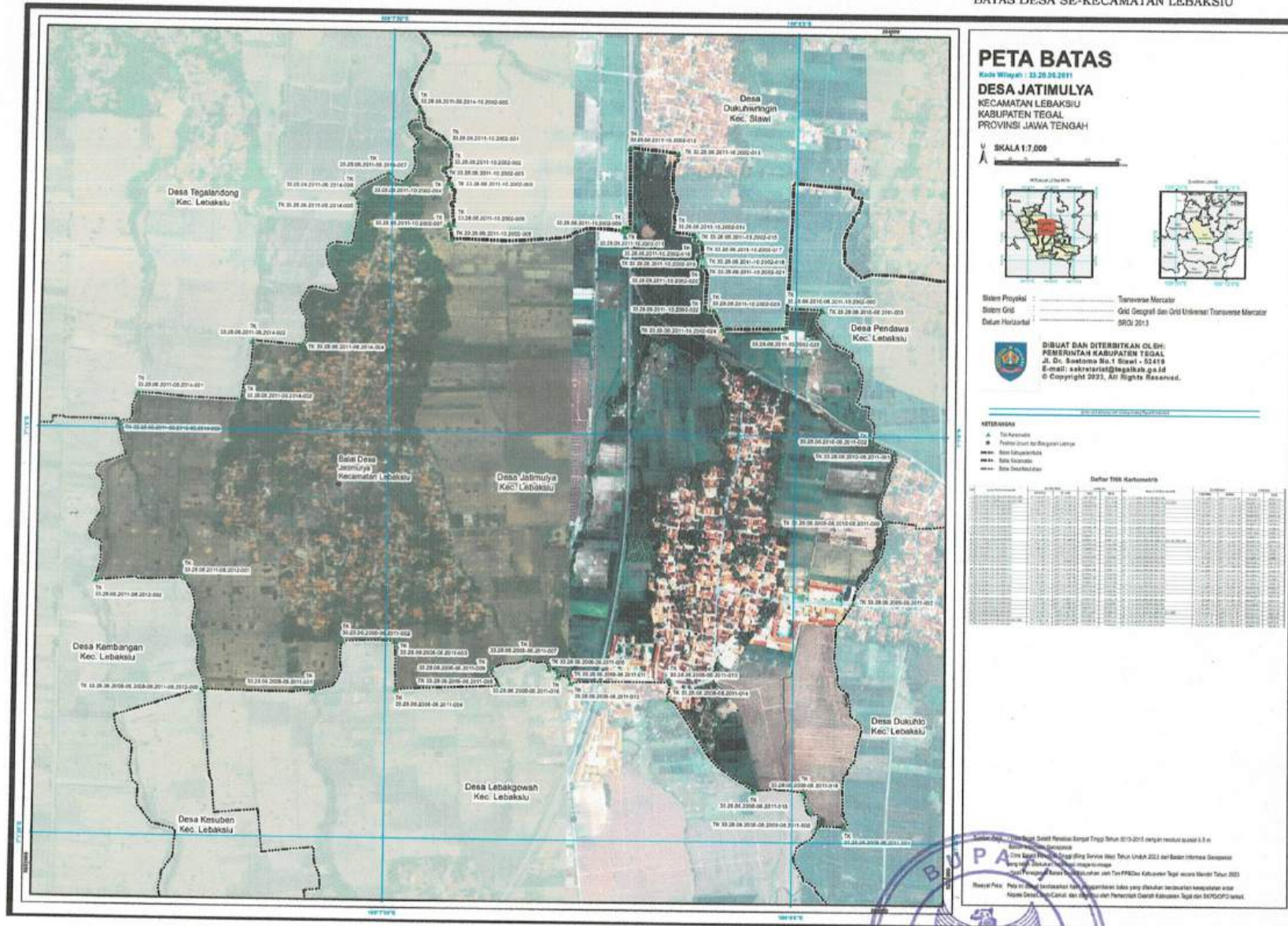

BUPATI TEGAL,
 ISCHAK MAULANA ROHMAN

LAMPIRAN XII
 PERATURAN BUPATI TEGAL
 NOMOR 60 TAHUN 2025
 TENTANG
 BATAS DESA SE-KECAMATAN LEBAKSIU

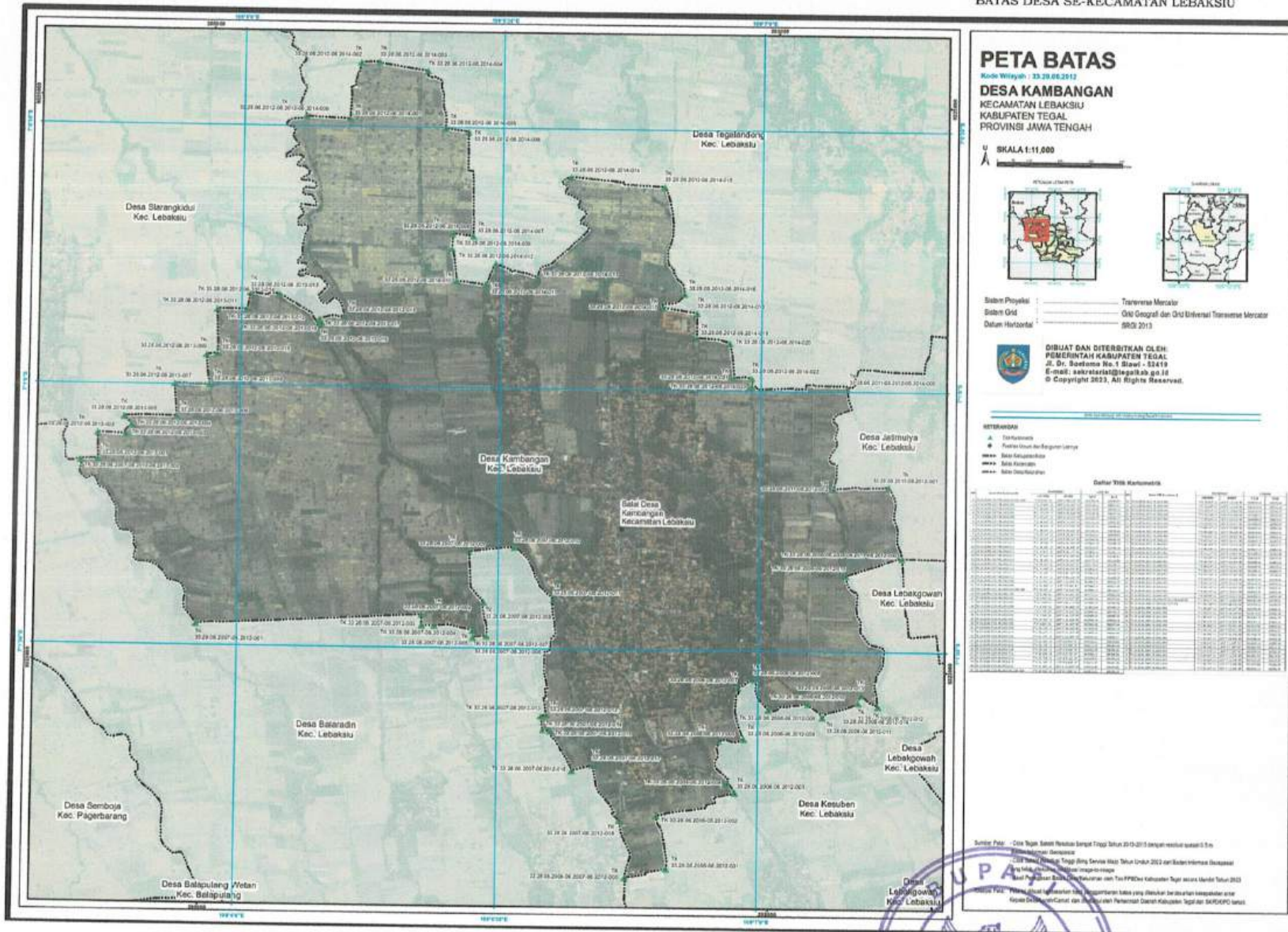

PETA BATAS

Kode Wilayah : 33.29.06.2012
DESA KAMBANGAN
 KECAMATAN LEBAKSIU
 KABUPATEN TEGAL
 PROVINSI JAWA TENGAH

SKALA 1:11.000



Sistem Proyeksi : Transverse Mercator
 Sistem Grid : GDU Geografis dan GDU Universal Transverse Mercator
 Datum Horizontal : BRS 2013

DIBUAT DAN DITERBITKAN OLEH
 PEMERINTAH KABUPATEN TEGAL
 J. Dr. Soetomo No. 1 Slawi - 52419
 E-mail: sekretariat@tegalkab.go.id
 © Copyright 2023, All Rights Reserved.

- LEGENDA**
- ▲ Titik Persegi
 - Titik Pusat dan Persegi Panjang
 - Batas Desa
 - Batas Kecamatan
 - Batas Kabupaten

Daftar Kode Koordinat

Uraian	Uraian	Uraian	Uraian	Uraian	Uraian
1	2	3	4	5	6
7	8	9	10	11	12
13	14	15	16	17	18
19	20	21	22	23	24
25	26	27	28	29	30
31	32	33	34	35	36
37	38	39	40	41	42
43	44	45	46	47	48
49	50	51	52	53	54
55	56	57	58	59	60
61	62	63	64	65	66
67	68	69	70	71	72
73	74	75	76	77	78
79	80	81	82	83	84
85	86	87	88	89	90
91	92	93	94	95	96
97	98	99	100		

BUPATI TEGAL,
 ISCHAK MAULANA ROHMAN

LAMPIRAN XIII
 PERATURAN BUPATI TEGAL
 NOMOR 60 TAHUN 2025
 TENTANG
 BATAS DESA SE-KECAMATAN LEBAKSIU

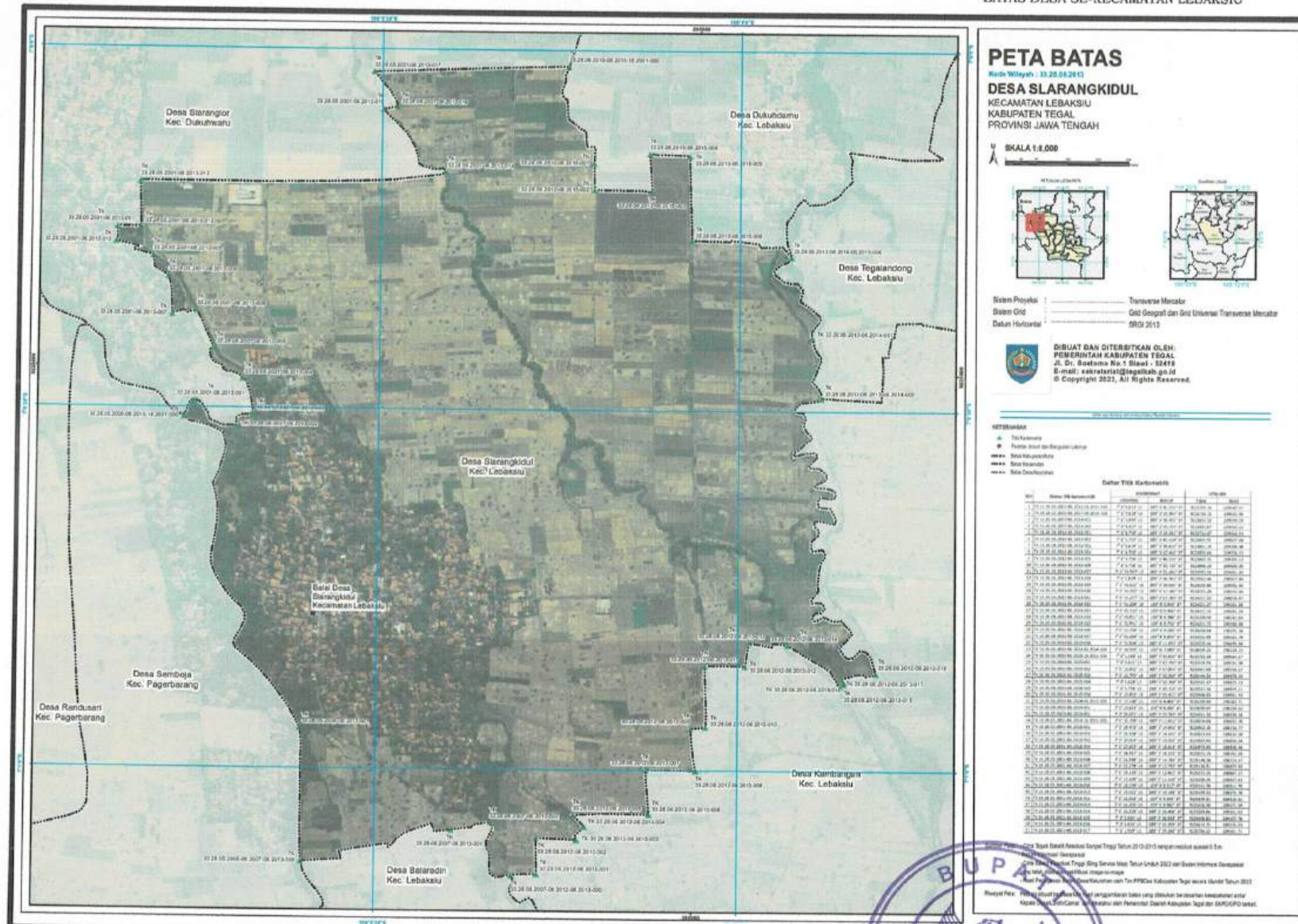

BUPATI TEGAL,
 ISCHAK MAULANA ROHMAN

LAMPIRAN XIV
 PERATURAN BUPATI TEGAL
 NOMOR 60 TAHUN 2025
 TENTANG
 BATAS DESA SE-KECAMATAN LEBAKSIU

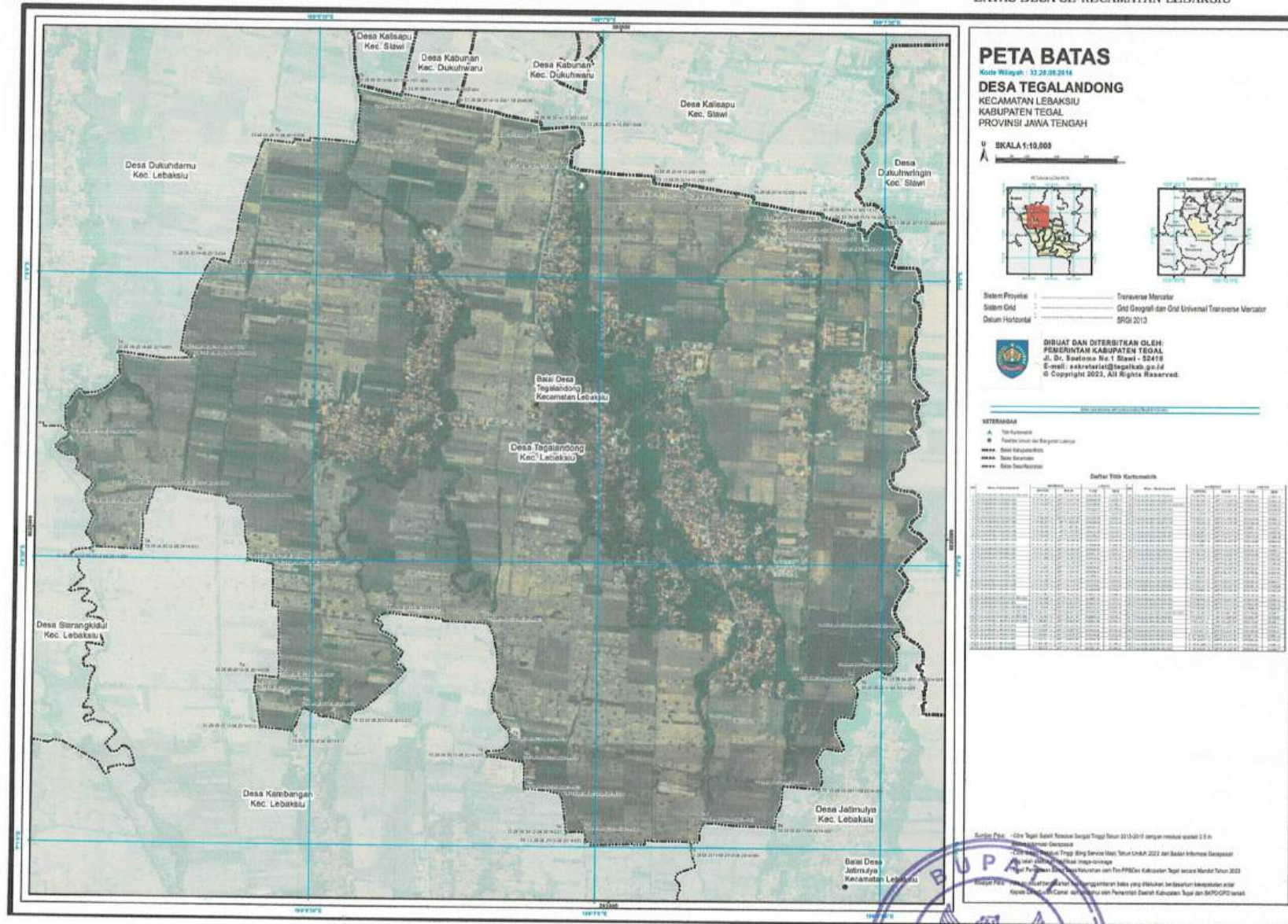

BUPATI TEGAL,
 ISCHAK MAULANA ROHMAN

LAMPIRAN XV
 PERATURAN BUPATI TEGAL
 NOMOR 60 TAHUN 2025
 TENTANG
 BATAS DESA SE-KECAMATAN LEBAKSIU

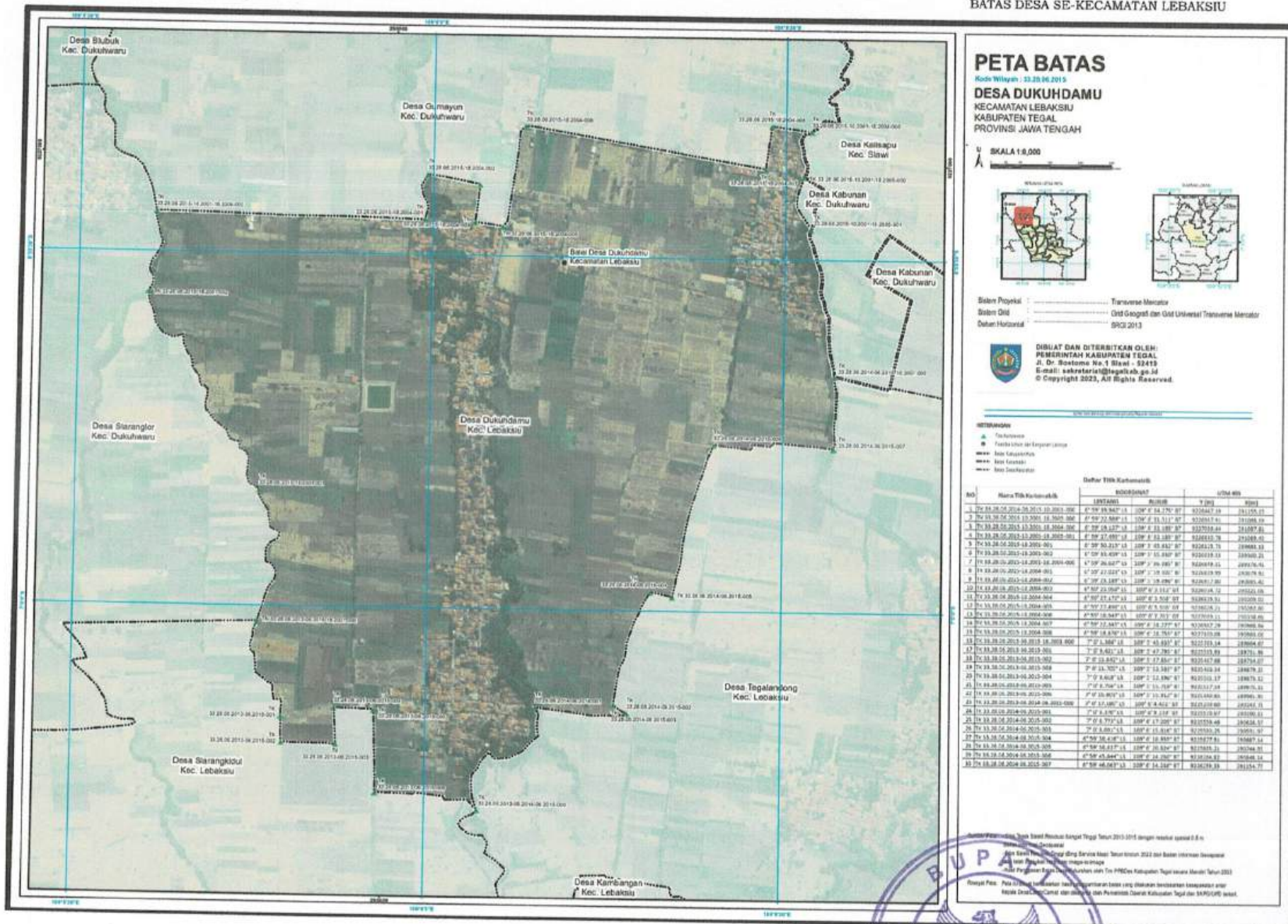

BUPATI TEGAL,
 ISCHAK MAULANA ROHMAN